

写真文化首都「写真の町」

しがしかわ

おいしい水と、うまい空気で、人とお米が育つまち

- ▶旭岳ビジターセンター建て替えへ
- ▶フィンランドから、ようこそ東川へ



6

2017 June
No.764

CONTENTS



サイクリングシーズン到来
(昨年8月、キトウシ森林公園)

旭岳ビジターセンター建て替えへ	3
まち・タウン	4
○ビルマの豎琴朗読劇 ○N T Tが写真甲子園作品をタウンページに採用 ○神饌田、初夏の陽気で田植え ほか	
今、生き生きと	6
○No.104 写真家 安永憲太郎さん	
町長コラム「飲水思源(いんすいしげん)」	8
○ここだけの話(内緒話) ◇貸し出し図書・ビデオ紹介	
大雪山の素顔	9
○Nature Column 6月の赤紫 旭岳ビジターセンター 菊地基さん ○世界を知ろう! No.26 タイでは生ものを食べますか? 国際交流員 シツシヤノック・ホンティツパラットさん	
A Word From Another World	10
○No.69 父の日 英語活動教育指導員 ジェーン・キムさん ○エイゴノマナビカタ ディスレクシア 英語教育指導員 宮地晶子さん	
人生を拓(ひら)く	11
○第37回 西町1丁目 五十嵐政好さん、澄子さん ◇俳句	
大雪地区広域連合からのお知らせ	12
○8月から高額療養費の上限額が変わります ○医療保険制度の見直し早わかり	
くらし・ネットワーク	14
○町議会第2回定例会の開会 ○小西健二奨学金の奨学生を募集 ○水泳授業支援ボランティアの募集 ○写真甲子園出場選手のホームステイファミリーを募集 ○福祉医療受給者証は更新時期です ○児童手当現況届を提出してください ○農地整備事務所が移転しました ほか	
子育てチャンネル	20
○教える難しさと楽しさ 旭川ITAGスポーツクラブ 大浦厚子さん	
子どもの心の健康講座	21
○第7回 子どもの精神発達(1) 児童精神科医 北畑 歩さん	
インフォメーション	22
○6月の行事 ほか	

旭岳ビジターセンター建て替えへ

来年5月オープン予定、大雪山国立公園の新たな顔

大雪山国立公園の表玄関、主峰 旭岳(標高2,291m)の温泉街に、環境省北海道地方環境事務所が新旭岳ビジターセンター(仮称)を建設することになりました。すでに建設着工に向けた除雪作業も終え、工事着手は6月予定。来年3月には完成予定で、町では早ければ来年のゴールデンウィーク開幕に合わせて開館準備を進めることにしています。

新ビジターセンターは、旭岳ロープウェイ山麓駅の手前にある旭岳温泉地区公共駐車場(無料)の用地を活用し、その奥の道有林内に建設します。

総事業費は約6億円。国立公園内の第2種特別地域であるため、環境に配慮して建築物の高

さは約10mに抑え、面積約750平方mの土地に木造モルタル造り平屋建て延べ約650平方mの山小屋風の外観です。

内部は壁面にカラマツ材を使用し、常駐スタッフを配置して町がセンターを運営。今まで同様、きめ細かな各種山岳情報、気象情報を観光客、登山者の皆さまに提供します。

広い中央展示ホールと各種講習会、研修

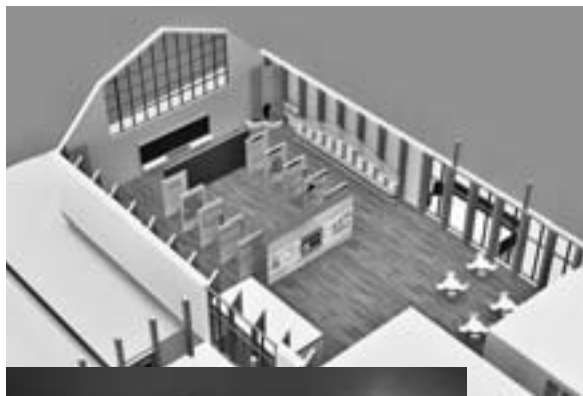

新ビジターセンター館内イラスト図

外観模型(建物左側の入り口は現公共駐車場とつながっています)

を開くためのレクチャールーム、職員事務スペースを配し、○国立公園と東川町の紹介○大雪山に生息する動植物の紹

介○登山道、旭岳温泉地区の自然探勝路情報揭示○山岳気象情報○旭岳ロープウェイ姿見の駅からの旭岳ライブ映像放映などを常時展示予定です。

大雪山観光の新たな中核機能

旭岳は、旭岳観光、大雪山系の山々へ繋がる主要登山ルート of 玄関口として親しまれていきます。ふもとの旭岳温泉地区(標高千100m地点)にある現ビジターセンターは、山岳情報、自然情報の提供、大雪山の自然学習、休憩施設として大きな役割を果たしてきました。

しかし1982(昭和57)年の建設以来、築35年が経過し、冬期間本州の標高3千メートル級山岳地帯に相当する厳しい自然にさらされているため雨漏りが激しく、老朽化が進んでいま

す。大雪山の四季と動植物を紹介している館内展示も含めて更新が求められていました。

近年はエコリズムの進捗とエコツアー、サイクリング、マウンテントレイル、カヤック(忠別湖)など、山岳レジャーも多種に広がり、現ビジターセンターで開いている自然観察講座ばかりでなく、今まで以上の各種山岳情報、自然情報の提供、自然学習の場としての機能が求められるようになってきました。新たな拠点施設の完成を受けて、町では環境省と協働してエコリズムの一層の推進を図るため、自然ガイドの人材育成などを今後とも進めることにしています。現ビジターセンターの建物は、今後活用を検討することになっています。

フィンランドから、ようこそ東川へ



カンガサラ市長(左)らが東川中の授業を参観(5月22日)

フィンランド教育の長所を東川の教育にもと5年前から情報交流を始め

東川町から2度の訪問を重ねてきたフィンランドカンガサラ市から、オスカリ・オービネン市長、リーナ・パユコスキ教育長、ピッコラ中学校サイヤ・アータマ副校長と生徒8人ら13人が来町。5月21日から同月27日まで6泊7日の滞在で交流を深めました。

オービネン市長以下、訪問団一行ほとんどが初めての来町。22日、ホームステイ先の生徒と一緒にさっそく中学校へ登校し、イベリーナ・タイミさん(15)は「今、東川にいられることが

とてもうれしい。ホストファミリーの皆さんにとっても感謝しています。お世話になる皆さんと長く友だちになれることを願っています」と挨拶しました。この日さっそく授業も体験しました。日本語の授業ももちろん初の体験ばかりでしたが、「フィンランドではポケモンが人気で、テレビで日本語をよく聞いているので、そんなに変な感じはしない」と違和感は感じなかったよう。滞在期間中、生徒8人は東川中の生徒の家庭にホームステイしながら剣道書道、琴、茶道、アイヌ文化など日本文化もいっぱい体験し、また残雪が残る旭岳、旭岳温泉、旭山動物園も見学しました。

ビルマの竖琴朗読劇

5月13日、農村環境改善センターで町、町教委主催の朗読劇『合唱による和歌』「ビルマの竖琴」を公演しました。

第二次世界大戦のビルマの戦場(現ミャンマー)を舞台にした戦終戦後の旧日本兵の物語。評論家、文学者、小説家の故竹山道雄が書いた児童向け作品「ビルマの竖琴」を原作にエッセイ

東ア交流促進協、交流促進さのり進展へ



短期研修14カ国353人、留学生5カ国36人、旭川福祉専門学校7カ国81人を数えました。松岡町長は「定住人口、移住人口、応援人口という3つの人口でまちの活性化を図りたい。東アジアの人々と交流を進めていく時代になってほしい」との考え方を示しました。

5月17日、役場大会議室で東川町東アジア地域交流促進協議会(会長・松岡市郎町長)の本年度総会を開きました。関係団体、事業所代表、ラトビア、タイ、ウズベキスタン、ベトナム、インドネシア、韓国、中国7カ国の町国際交流員ら35人が出席しました。

町と東アジア地域との連携を促進するための中核となっている日本語学研修、留学生の受け入れは、旭川福祉専門学校と町立東川日本語学校が担っています。前年度は町立日本語学校の



スト、星様大学教授の伊藤藤三郎氏(鎌倉市在住)が演出・脚本した作品。音楽プロデューサーの松崎正明氏(大阪市在住)が来町して舞台監督しました。

さん(東京藝術大学声楽科卒)、ピアノの倉本洋子さん(国立音楽大学器楽科卒)に、東川中学校吹奏楽部29人がコーラスに加わりました。ビルマ僧になった主人公が竖琴をかき鳴らす場面、出家したくたりを説明した場面では、目頭を押さえる観客の姿も。

NTTが写真甲子園作品をタウンページに採用



それぞれその地域から応募した高校写真部の作品を採用しています。7エリア合計で発行部数は延べ62万4千部。

写真甲子園の初戦応募作品がNTT電話帳・タウンページの表紙写真として採用されました。今年4月から道北各エリアの最新版としてすでに上川、空知、留萌、宗谷、北見、網走・紋別、釧路・根室地方の家庭、事業所に配布が始まり、写真甲子園がさらに身近に感じてもらえるようになりました。

写真甲子園とNTTタウンページのコラボレーションは初めて。4月27日NTTタウンページ(株)北海道営業本部の西村和己本部長らが来庁し、松岡市郎町長にその完成版を寄贈しました。旭川市版の表紙を飾っているのは旭川実業高校と旭川工業高等専門学校、旭川市・上川・北空知地方版は旭川実業高校と富良野緑峰高校、空知地方版は岩見沢高等養護学校と岩見沢西高校、北見・網走・紋別地方版は紋別高校、釧路・根室地方版は釧路工業高校、宗谷地方版は稚内高校と旭川明成高校、留萌地方版は留萌高校と羽幌高校の作品を採用しています。

クロカンスキーの石田正子さんが講演



「こうしたらもっと速く、強くなれる気がするが、強くなれる気つきがようやくになった」そうです。徐々に好成績を重ね、強豪、旭川大学高校、日本大学を経てJ.R北海道に入り、活躍を続けています。

5月14日、美幌町出身のクロカンスカントリースキー選手、石田正子さん(36)はJ.R北海道IIが文化ギャラリーでトークショーを開きました。2014年ロシア・ソチ五輪女子スキースロイン出場、2017韓国・ピョンチャン五輪女子15リ複合で日本人初の表彰台(3位)などW杯大会で数々の出場、入賞を果たし、さらに来年の韓国・ピョンチャン五輪大会出場を目指しています。

「試合に出るたびに『良い成績を残せるように頑張ろう』『どうしたら早くなるのか』と考えるようになった」そうです。徐々に好成績を重ね、強豪、旭川大学高校、日本大学を経てJ.R北海道に入り、活躍を続けています。

神饌田、初夏の陽気で田植え

5月19日、東2号北1、三田常男さん(70)方の北海道神宮神饌田(しんせんでん)で御田植え祭を迎えました。昨年より13日遅い田植え。午後2時半、気温は27.2度まで上がって早夏の訪れを感じさせる快晴の田植え日和でした。伊澤正裕権宮司の豊作祈願に続いて長男の和幸さん(40)が今年の豊作を願って鍬入れし、12人の早乙



9月上旬に稲刈りを迎え、新米約10俵(1俵は60kg)を奉納します。町内ではすでに14日前後から早場米として生産する稲の田植えがスタートし、一般の田植えは20、21の両日が最盛期で、平年並みの順調な出だし。



広告制作会社の力
メラマンを経て2年
前に独立、昨年一家
5人で東川に。上質
感を大切に、「安永
ケンタウロス」とし
て広告写真を中心に、
主に東京都内のスタ
ジオを拠点に活動す
る写真家です。新た
な拠点の一つになる
この地から、今まで
とは異なる分野の撮
影も始めているよう
。「この町は木工も盛
んで、これも何かの
縁」と新たなライフ
ワークテーマを練り
始めました。

小学校3年のころ、家にあった
コンパクトカメラに興味を持ち、
友達が集まるとなんとなく写真を
撮り始めていたそうです。高校2
年で写真専門学校への進学
を決め、ここでは友人の家
を巡ってはポートレートを
撮っていたそう。

「当時はアラーキーとか
森山大道が好きだった」と



西山さんの未発表作品を撮影したもの

強い個性の写真家に引かれ、硬派
な撮影スタイルだった時期も。ア
ルバイトの日々の中で友達の写真
を撮るのはいつも夜。必然的に高
感度で粒子
感の荒い写
真だったそ
うです。
広告制作
会社へ入社
したのは、
たまたま欠
員が出たか
ら。

「当時、
30人くらい
アシスタントとして
入ったんだけど、
翌月には半分が辞め、
次の月にまた半分にな
るほど。寝る間も
ないキツイ仕事だっ
た」そうです。「で
も、僕は見ることに
すべてが新しく、ど
んどん楽しくなって
いった……。気づいた
ら、いっぱいしのフォ



家族5人で「森のようちえん」に参加しました(長男・龍仁君
はカメラに夢中、二男・和琉君はわんぱく盛り、5月21日キ
タウン森林公園NPO大雪山自然学校の前で)

トグラファーになってました」。

◇

昨年10月、Uターン、Jターン
移住者向けに建設した新築住宅団
地の町営住宅、通称「帰ってこい
よ住宅」に引っ越しました。

きっかけは、町が2年前に依頼
した移住促進PRパンフレットの
制作に携わったこと。「移住した
皆さんと話しているうちに、町と
自然と人、水のおいしさに引かれ
ていった」そうです。「ここだ」
という気持ち急速に固まって
いったよう。

クライアントの依頼に合わせて
各地にロケーション撮影に向き、

東京のスタジオで商品撮影、編集
打ち合わせ、という仕事スタイル
はそのままに、東京と東川の暮ら
しを行き来して初めての春を迎え
ました。
帰って来ると、木工キャンプ
(旭川家具工業協同組合)、「月
に一度は森づくり」(NPO大雪
山自然学校)に参加し、森につい
て学び直し始めました。「無印良
品の仕事をするようになって、木
に関連する撮影が多くなってきた
んです」。
去年から町内在住の木彫り彫刻
家、西山忠男さんの未発表作品の
撮影を始めました。「良い形にし
て発表できれば」と思っています。

安永 憲太郎さん

東京都出身、39歳。写真家。東京ビ
ジュアルアーツ専門学校卒業。広告
会社、(株)アマナ(東京)勤務。2年前
に町が同社に制作依頼・発行した町
の東川移住促進PRパンフレット(B
5版)「まいにちが、天然水。」「体も
心も、大きく育て。」「ゆっくりと生き
る。」などシリーズ6冊で写真撮影を
担当。

スタジオで写真編集の作業中です(5月18日、東京都内の会社で)



飲水思源

町長 松岡市郎

ここだけの話(内緒話)

今は情報技術(IT)の進展によって瞬時に情報を共有することができる。しかしITがなかった時代は、口頭の言い伝えが最少の経費で伝達できる最良の手段であった。今でも口頭での伝達が千里を行く場合がある。隣町の人から先に知っているようなことまで起きる。それは一体何か。

よくあることであるが、特に一般的には広まってほしくないようなものを内緒話して「ここだけの話だよ」と言って伝えるもの。この「ここだけの話」が何と瞬時に広まるのである。

広めてほしい話はなかなか拡大しないが、「ここだけの内緒話」は実に良く広まるものだ。何故だろうか、自分だけが知っていることの優越感みたいなものが存在するためと思われる。

さて、「写真甲子園0・5秒の夏」の映画監督である菅原浩志さん、主題歌と挿入歌を歌う歌手の大黒摩季さんと同じく歌手の加藤登紀子さんが東川の教育振興のためにひと肌脱いでくれそうである。次代を担う若者が著名な方々の特別講義によって刺激を受けることができる。刺激は新しい発見と意

欲、成長への糧へと繋がっていく。

これからが「ここだけの話」である。今、優越感に浸りながら書いている。

大黒摩季さんは今年、歌手生活25周年全国ツアーを3月から開始しており、チケットは完売が続いている。7月29日、その大黒さんが東川どんとこい祭りの前夜祭に特別ゲストとして写真甲子園主題歌の披露を兼ねてライブコンサートを実施してくれそうである。

大黒さん、菅原さんともに札幌市の出身で、北海道の元気づくりを応援したい、と常日ごろから語っている。

大黒さんが歌う映画主題歌は「Latitude〜明日が来るから」。彼女の闘病生活と復帰とが重なるものを感じる。北海道、いや東川町をイメージし、元気を与えてくれる素晴らしい詩、感動の元氣応援歌である。北海道発の歌として全国を駆け巡ってほしい。

皆さまも「ここだけの話」として、全国へ映画と歌の感動の「話と輪」を発信していただければ、と願う。「町長、もう知っているよ。遅いね!」「えっ、本当ですか?」。「ここだけの話は広まるのが実に早いものである。

か「く」「し」「ご」と「(一般書)

住野 よる:著 新潮社:刊



同じ高校のクラスメイト5人には、みんなに隠しているちょっとだけ特別なちからがある。別になんの役にも立たないけれど、そのせいで、最近君のことが気になって仕方ないんだ。きっと誰もが持っている、自分だけの「かくしごと」。お互いへのもどかしい想いをそれぞれの視点で描いたまぶしくて時に切ない青春小説。

精霊の守り人 シーズン1 (DVD)

NHKエンタープライズ



主人公の女用心棒、バルサは、川に転落した新ゴ国の王子チャグムの命を救ったことから、妃から「王子を連れて逃げてほしい」と頼まれる。チャグムには精霊の卵が宿ったが、その精霊は悪しき魔物といわれ、王宮から刺客が放たれたためだ。さらに異界の魔物が卵を狙って二人に襲いかかる。バルサは戦い、生きる厳しさと身を守る術をチャグムに教える。やがて卵が孵化する時期が迫った。(全2巻)

貸し出し図書 ビデオ紹介

文化交流館
☎82-4245



★本、DVDの蔵書リクエストをお受けしています★

1人5冊まで14日間、ビデオは1人2本まで4日間

貸し出し検索

<http://www.lib-finder2.net/higashikawa/servlet/Index>

こども君主論 (児童書)

斎藤 孝:監修 日本図書センター:刊



ベストセラー「こども孫子の兵法」「こども菜根譚」に続く大人気シリーズの第3弾。帝王学の名著、マキャベリの『君主論』を教育学者の斎藤孝がこども向けに超訳しました。大人と同じように不安や苦しみと向き合わなければならない現代のこどもたち。そんな子供たちに向けて、苦しい時に役立つ24のこぼをイラストを交えて紹介します。

6月の赤紫

今月の大雪山旭岳は、夏の繁忙期を前に、地域の人々の一斉道路清掃や避難、消火訓練、山の祭り（夏山開きと祈願祭）と行事が続ぎ、夏山気分が盛り上がります。

一方、自然の様子も一気に冬から夏へ。高山帯の根元に雪が残る場所で、虫眼鏡が欲しいサイズながら威勢良い花姿と色の『ガンコウラン』、初めは清楚で次第に華麗に変身する『キバナシャクナゲ』、終始うつむき加減な『コメバツガザクラ』などがいち早く花開きます。

6月中に姿見を訪れてこそ「出逢える、（であえる）」やや好事家向けの花といえるでしょう。マニア向けの花だけではありません。月末には、高山植物図鑑に欠かせない『チングルマ』『エゾノツガザクラ』も咲き始め、BGMに鳥の声もピークを迎えます。

今月24日（土）には「旭岳・花はじめ」と題して観察会を予定しています。どこが清楚で華麗なのか、本当にたまたまなのかなどを、当日で来場のうえお確かめいただければ幸いです。

さて、ロープウェーを下った勇駒別（旭岳温泉）の森では、6月こそ花のピークといってよいでしょう。



Nature Column (ネーチャーコラム)
自然ガイドなどで活躍する人達をリレーしています。



白く華麗な花を咲かせるミツバオウレン（昨年6月、旭岳温泉探勝路付近で）

『サンカヨウ』『ミツバオウレン』『オオカメノキ』『エゾイチゲ』『ゴゼンタチバナ』など多く花々が次々と咲いていきます。

中でも特別にお勧めしたいのは、小雨模様の中の『ムラサキヤシオツツジ』です。それも花より「ツボミ」。花弁が開いて広がってしまうと、なんとも表現できない濃い赤が薄まってしまうので、それがもったいなく、そしてちょっとがっかり。

6月半ばごろ、旭岳でもし雨に降られたらぜひ高山植物園や自然探勝路をのぞいてみてください。花より「ツボミ」は真っ赤な嘘かムラサキか？

旭岳ビジターセンター 菊地 基



タイでは生ものを食べますか？

国際交流員
シッシャノック・ホンティップラット

日本に来てから、タイでは生ものを食べますか？とよく聞かれました。確かに日本は生ものを食べる文化がありますね。よく見られるのは刺身、生卵など。

今まで日本に来るタイ人の場合、そういう生ものは食べられる人もいて、食べられない人もいます。タイではどちらかというと、基本的には生ものを食べる文化はありませんが、食べられる人は日本の食べ物として理解して食べるのではないかと思えます。

タイでは、肉、海鮮、卵はかならず火を通してから食べます。しかしある地域では火を通さず物を食べる文化があります。有名なのは、タイの東北部（イサーン）で、魚を塩漬けし醗酵させた「プラーラー」というものです。それをいろいろ



タイでは、肉、海鮮、卵はかならず火を通してから食べます。しかしある地域では火を通さず物を食べる文化があります。有名なのは、タイの東北部（イサーン）で、魚を塩漬けし醗酵させた「プラーラー」というものです。それをいろいろ

な料理に入れて調味料として使い、おかずとして食べることもあります。定番なのは「ソムタムプラーラー」という青いパイヤサラダに入れるものです。イサーンの人の好物です。特徴はしょっぱい味と匂いです。かなり匂いがしますのでタイ人の中でも好き嫌いがあります。プラーラー好きな日本人も少なくないですよ。

イサーンではほかに生肉を使うメニューがあります。それは「ゴイ」というものです。

豚か牛肉を小さく切って、激辛の酸っぱい味を付けて和えるものです。タイは普通生肉を食べる文化がないので、イサーン以外のタイ人にとってはかなりハードルの高いものです。

中部や南部、海がある地域には生エビを使ったスパイスサラダが人気です。それは「グンシエーナプラー」というもので、新鮮な海老にミントなど色々なハーブや酸っぱく

辛く、辛いドレッシングをかけて食べます。

というところで、生ものを食べる文化はないとは言いきれませんが、基本的には食べませんので、ある地域でのみ特定の食べ方で食べるといえます。



Father's Day (6/18/2017) Jane Kim

In America, we celebrate our parents on separate days, Father's Day and Mother's Day. Father's Day is celebrated on the third Sunday of June, and this year, Father's Day is on June 18th. This day is a celebration of honoring fathers and their role in society. I have learned that Japan also celebrates Father's Day on this date, although it is not a public holiday. Typically in America, the whole family gathers to appreciate all the fathers in the family and to give them gifts. Schools also participate in this holiday by having activities involved with making Father's Day gifts, which are usually handmade crafts associated with fathers. For example, cards typically have drawings such as neckties, footballs, etc.

I also remember making cards and other Father's Day crafts at school to give to my father and my grandfather. As an adult, I now celebrate Father's Day with my family by giving gifts and going out to eat lunch or dinner at my father's favorite restaurant. Although it is important to appreciate one's father everyday, I think that this holiday is a good opportunity for people to make time to celebrate everything fathers do and to thank them for all their hard work. Please don't forget to show appreciation for all the fathers on June 18th!

【ちょっと豆知識】宮地晶子

昔、ソノラという女性が母亡きあと自分たち兄弟姉妹6人を育ててくれた父を想い、「母の日のように父に感謝する日を」と教会に訴えました。これが「父の日」の由来です。てっきりバレンタインデーのような商業的なものかと思いきや、アメリカでは正式な国の記念日なのです。

父の日 ジェーン・キム

アメリカでは、父の日、母の日とそれぞれに親を敬う日があります。父の日は6月第3日曜日で、今年は6月18日です。これは父親とその社会での役割に敬意を表す日です。日本でも、祝日ではないけれど、同じ日に父の日をするそうですね。アメリカでは、典型的な例としては、家族みんなで集まって、父親に感謝して贈り物をします。学校でも父の日の贈り物を作るなどの活動を行います。たいていは、ネクタイやフットボールの絵を描いたカードなど父親に関係のあるものを作ります。

私も、父や祖父宛てのカードなど父の日の贈り物を作ったことを覚えています。大人となった今は、贈り物をしたり、父のお気に入りのレストランに昼食や夕食を食べに出かけたりして家族とお祝いをします。日々父親に感謝の気持ちを持つことは大切ですが、この祝日は、父親がしてくれることすべてに感謝し、一生懸命働いてくれることに対して感謝する時間が取れるよい機会ではないでしょうか。6月18日はみなさんもお父さんに感謝の気持ちを伝えるのを忘れなく！

(訳:宮地晶子)

英語教育指導員 宮地晶子の

エイゴノマナビカタ

第139回

ディスレクシア

「父の日」が正式に告示されたのは1966年、制定は1972年です。でも遡ること1916年、アメリカ合衆国第28代大統領ウッドロー・ウィルソンがソノラの住む町、スポケーンですでに父の日を記念する演説を行っています。

この大統領、同年にノーベル平和賞も受賞しているということで興味を湧きました。驚いたのは9歳まで文字が読めず、11歳まで文章を書くことができなかったことです。

ディスレクシアという障害です。これはLD (学習障害)

の一種で、知的能力に異常がないにもかかわらず、読み書き困難を伴う障害です。俳優では、トム・クルーズが有名。彼は、映画のせりふは録音してもらったものを聞いて暗記しています。

発明王、トーマス・エジソン、イタリアの芸術家、レオナルド・ダ・ヴィンチ、米国映画監督のステイブ・スピルバーグ、米国アップル社のステイブ・ジョブズ、マイクロソフトのビル・ゲイツ、米国実業家のウォルト・ディズニー、英国ビートルズのジョン・レノンなど、よく知る多才な人がいっぱいいます。映画「パイレーツ・オブ・カリビアン」でブレイクしたイケメン俳優、オランダ・ブルームは、聖書の朗読でこの障害を克服したとか。

一度パソコン入力されたものを読み上げソフトで読んでもらって理解する人もいるそうです。「父の日」のスピーチをしたウィルソン大統領は速記を使って克服したとか。英語圏では10~20%の人に現れるとも。英語のマナビカタとどんな関係があるかって、それはまた次回に。

人生を拓く

37

五十嵐 政好さん (87)
澄子さん (82)
西町一丁目

政好さんは、父儀作さん（昭和52年、77歳で逝去）、母ハルさん（同58年、同）の9人兄弟4番目の二男として東11号で生まれました。

父親は福島県から開拓移住した小作農家で、石がごろごろと多い畑2町歩（1町は1畝）、荒地7反（0・7畝）に苦勞の連続だったようです。第三尋常小学校高等科を卒業後、14歳ですぐに家業の農家手伝いに入りました。

1944（昭和19）年、14歳の政好少年は村推薦を受けて村内12人、道内300人の農兵隊（援農隊）として終戦まで全国各地へ。「小清水（網走管内）を皮切りに1カ月ずつ回ったよ。内地は千葉、群馬、三重にも行ったな。終戦の年の3月、東京大空襲の時に東川に帰ってきただ。もう少し遅かったら大変だったな」。

戦後、1950（昭和25）年に警察予備隊が設立されると20歳で志願し、2年間務めました。

実家は5歳上の兄が継ぐことになっていましたが「出家してな」と急きょ呼び返されることに。22歳の時、農地解放払い下げで5町歩に広がった農家を継ぎ



ました。

1957（同32）年、27歳の時、東山村西達布（現富良野市東山地区）の澄子さんと見合い結婚。分家して小作地を借り、水田と酪農、めん羊の複合経営を始めました。乳牛2頭の育成からスタートし、10年間に5頭まで規模拡大。その間に米の生産量も大幅に伸びたそうです。「酪農やることで地力がよくなって、周りより2割くらい良かったな。厩肥（きゅうひ）使うようになって地割れしなくなったな。肥料の効きも良かったよ」と最高で米100石（約250俵）を収穫したことも。優良米生産農家で5回以上表彰も受けました。

「借金もせんで機械も入れてやった」と60歳まで農業と土建業を兼業し、無借金経営してきたことが誇り。

1991（平成3）年、農機具の更新切り替え時期を機に61歳で農家を引退し、無借金で現在の自宅を建てました。

今は長男（57）一家と同居し、時々所有林に出掛けて山の手入れ、薪割りをし、澄子さんと二人で自宅の畑の出来具合を楽しみにする日々です。

俳句

ひと粒はダイヤモンドか新樹雨

草笛ややと出ましたバツハの音

退院の一步を包む新樹光

ふみ入ればざわつく新樹のブナの森

老木の世代を継ぎし新樹かな

あの頃は飛ぶ意味も知らず毛たんば

新樹から吹き抜ける風胸涼し

新樹道色とりどりのランドセル

草笛にひくひくひきんと馬の鼻

山裾は揺れる新樹のフリル付き

青水無月無口な夫の淹れし茶と

ふくらみの奥を覗けばさくら色

幼子を膝に雲見て草笛よ

飛び立ちし小鳥の声かくさぶえか

繰り返しめくる絵本に新樹光

運び屋のたんば雲のアイツまで

小林ろば

杉山ひろのり

保科なほ

徳光吐苦

杉山りつ

こばやし 星来

横田則子

高瀬潤

石澤清宏

三島智

若田郁

本田咲

佐々木りえ

斎藤夕桜

山内みゆ

由川真人



医療保険制度の見直し早わかり 国民健康保険に加入されている皆さまへ

国民健康保険の財政運営、被保険者資格の管理などは、これまで市町村単位で行ってまいりました。しかし平成30年度から都道府県単位に変更になります。同一都道府県内で他の市町村に引っ越しする場合、引っ越し前と同じ世帯であることが認められれば、高額療養費の該当回数のカウントも引き継がれるようになります。被保険者の皆さまの医療費負担額は、「多数回（44,400円）」に該当しやすくなるため下がることが期待できます。

Q. なぜ高額療養費を見直すの？

A. 高齢者と若者の世代間の公平を図るためです。医療費の負担の上限額は、同じ収入であっても、高齢者の方が若者世代よりも低く設定されています（下図）。世代間の公平を図るため、高齢者のうち負担能力のある方には、ご負担をお願いします。

上限額の比較（70歳以上は今年7月診療分までのもの）

70歳以上の方		年収	69歳以下の方
外来（個人ごと）		約370万円以上の方	約252,600円（140,100円）
44,400円	約80,100円（44,400円）		約167,400円（93,000円）
			約80,100円（44,400円）
12,000円	44,400円	約370万円までの方	57,600円（44,400円）
8,000円	24,600円	住民税非課税世帯	35,400円（24,600円）
	15,000円	住民税非課税世帯（所得一定以下）	

※（ ）内の金額は、多数回に該当する場合の上限額です。

Q. 70歳以上なのですが、私は8月から窓口で支払う医療費は増えますか？

A. 窓口で支払う医療費は、その月にどのくらい医療を受けるか、その月の医療費が上限額に達するかどうかによって異なります。

医療費の上限額は、収入に応じて決まります。ご自分の上限額が8月からいくらかになるのかはお問い合わせください。

Q. 今回、窓口での負担割合も見直されるのですか？

A. 窓口負担割合の見直しは行いません。

今回見直すのは、高額な医療費をご負担いただいた場合の月ごとの上限額です。窓口負担割合は見直しません。

Q. 高額療養費の支給を受けるには、なにか手続きが必要ですか？

A. 原則として保険者へ申請することが必要です。

高額療養費の支給を受けるためには、ご加入の保険者に申請を行う必要があります。ただし75歳以上の方は、2回目以降は申請しなくても自動的に振り込まれます。

お問い合わせ

大雪地区広域連合国民健康保険対策室 ☎（直）82-3697
役場定住促進課 ☎（代）82-2111

※国民健康保険以外に加入の方はご加入の医療保険者にお問い合わせください。

70歳以上の皆さまへ 8月から高額療養費の上限額が変わります

すべての方が安心して医療を受けられる社会を維持するために、高齢者と若者の間での世代間の公平が図られるよう、負担能力に応じたご負担をいただく必要があります。そのため、平成29年8月から、70歳以上の皆さまの高額療養費の上限額が変わります。

高額療養費制度とは

ひと月に支払う医療費が高額になり、決められた上限額を超えた場合、上限額を超えて支払った医療費分を払い戻す制度です。上限額は、個人または世帯の所得に応じて決まっています。70歳以上の方は、8月から上限額（月ごと）が下表のように変わります。どの適用区分に該当するかは、被保険者証、高齢受給者証または限度額認定証でご確認いただけます。

7月まで

適用区分	外来 （個人ごと）	外来+入院 （世帯ごと）
	現役並み 課税所得 145万円以上の方	44,400円
一般 課税所得 145万円以上の方 （※1）	12,000円	44,400円
住民税非課税 II 住民税非課税世帯	8,000円	24,600円
		I 住民税非課税世帯 （年金収入80万円以下など）

今年8月から

外来 （個人ごと）	外来+入院 （世帯ごと）
57,600円	80,100円 +（医療費総額－ 267,000円）×1% （他数回44,400円※2）
14,000円 （年間上限 144,000円）	57,600円 （多数回44,400円）
8,000円	24,600円
	15,000円

※1. 世帯収入の合計額が520万円未満（1人世帯の場合は383万円未満）の場合、「旧ただし書所得」の合計額が210万円以下の場合も含まれます。

※2. 過去12カ月以内に3回以上上限額に達した場合、4回目から「多数回」該当となり、上限額が下がります。

キトウシ森林公園に 道産子馬がやって来た

初めまして、「ウララ」と「ヤム」です（わたしたち雌です）
道南・駒ヶ岳のふもと、大沼の牧場で育ちました。子どもたちに楽しんでもらえるようにお仕事がんばります。

★【6.11開催】キトウシサイクリング
Aコース62km、Bコース48km、Cコース11km

★大好評！ レンタル自転車＝1日2,000円（20段変速・本格ロードバイク40台完備）

（株）東川振興公社（管理事務所は物産センター内 ☎82-2632）

くらしネットワーク

人のうごき 4月16日～5月15日に確認できた方
(敬称略、掲載はご承諾をいただいております)

お誕生	父	母	町内会
生まれた子	満	絵美	17区西町
鈴木 月落	順矢	かおり	第26
よし川 翔太	智久	和美	10北区
まつ野 稜士			
ご結婚	新婦	町内会	
新郎	山崎 千代	第26	
白井 直貴			
おくやみ	歳	届出人	町内会
亡き人			
小坂 恭子	81歳	小坂 清	東町1丁目
土永 満子	65歳	土永 仁	5南
鬼塚 義幸	89歳	鬼塚 マツエ	東雲
高橋 光子	93歳	高橋 重敏	17区西町

人口・世帯数 4月末日現在

人口	8,271人 (前月比+145人)
男	3,827人 (前月比+44人)
女	4,444人 (前月比+101人)
世帯数	3,830戸 (前月比+138戸)
出生	7人
死亡	6人
転入	187人
転出	43人
その他	0人

【訂正】
5月号「お誕生」でお知らせした佐藤真希ちゃんの母欄の名は、真由子さんです。お詫びして訂正します。

夜間納税と相談の日
6月12日(月)
第2月曜日(祝日は翌日に振り替え)
後5時15分～後8時

税務課収納室/役場1階税務課(4番窓口)

無料法律相談
6月30日(金)
後1時～後5時

森山大樹法律事務所(東町会館2階、完全予約)
予約は20日(火)まで(役場企画総務課総務室)

議会事務局から

お問い合わせは☎内線311

町議会第2回定例会の開催
29年第2回定例会は6月22日(木)、23日(金)、会期2日間の予定で開催します。

22日午前9時半から開会し、一般質問、一般会計等の補正予算案等を審議予定です。多くの皆さまの傍聴をお待ちしております。
日程は変更になる場合があります。詳しくは議会事務局まで。

定住促進課から

お問い合わせは住民室☎内線111

国民年金保険料は納付期限までに納めましょう
今年4月から来年3月までの国民年金保険料は、月額1万6千4

90円です。
日本年金機構から送られる納付書で納めてください。金融機関、郵便局、コンビニエンス・ストアのほか、クレジットカード、インターネット納付、口座振替も出来ます。
日本年金機構では国民年金保険料は、納付期限までに納めていない方を対象に電話、書面、面談によって早期納付の案内を行っています。未納のまま放置すると、督促の対象となり、指定期限までに納付しない場合は、延滞金、さらに財産を差し押さえることもあります。
所得が少ないなど保険料納付が困難な場合は、保険料免除、または猶予制度もありますのでご相談ください。
旭川年金事務所は☎72-5004

犬の登録と狂犬病予防注射
犬の飼い主は、生後91日以上の飼育犬に対して狂犬病予防法で登録(生涯に1回)と狂犬病予防注射(年1回)を義務付けられています。
春の狂犬病予防注射を実施します。犬を飼っている方は、畜犬登録と狂犬病の予防注射を必ず行ってください。
動物病院などで予防注射を受けた場合は、狂犬病予防注射済票(手数料550円)を交付します。犬の所有者の変更、死亡の場合は届け出が必要です。住民室までお越しください。
日時 6月3日(土) 午前9時～同11時半
場所 町保健福祉センター横
料金 新規登録料3千円、狂犬病予防注射3千110円

「東川町美しい風景づくり賞」の選考を始めます
「東川町美しい風景づくり賞」の選考、審査が今年もスタートします。
対象は①町内全域の住宅、店舗(敷地内の花壇、建物設計、木彫看板、電飾など) ②事業所、事務所(植樹、草木などの緑化、企業看板、電飾など) ③自然環境の保全、快適な生活環境づくりのための住民活動(森林地の植樹、自然公園地域、河川、清掃活動など)です。
審査委員が現地調査のうえ審査を実施し、美しい東川の風景を守り育てる条例に基づいて個人(3カ所)、団体(1カ所)、事業所・事務所(1カ所)の3部門で毎年表彰しています。

学校教育課から
お問い合わせは学校教育課は☎内線582、生涯学習推進課は☎内線586、587

小西健二奨学金の奨学生を募集
学業優秀で学習意欲にあふれ、奨学金を希望する者に対して経済的な支援をする小西健二奨学金の募集を受け付けます。
2009年(平成21年)に亡くなった故小西健二氏の遺志を受け、遺贈寄付金3千万円を原資に、町支出金を加えて運用している一時金支給型の奨学金制度です。
対象 ①国公立の短期大学、高等専門学校、大学に入学(在学)する学生であって経済的に厳しい家庭環境にあると認められる者 ②保護者は1年以上町内に居住していること
奨学金 ①短期大学生、高等専

門学校生10万円②大学生20万円(①②ともに予算の範囲で一時的金)
申請 交付申請書による。対象学生の入学年度に申請(ただし高等専門学校生は4年次進級年度)締め切り 6月末日
その他 申請書は町ホームページからダウンロード可(町教育委員会学校教育課にも備え付け)

みんなで町民体育祭に参加しましょう

第39回町民体育祭の参加チームを募集しています。
日時 7月2日(日) 午前8時半集合、開会式は同9時

場所 町民運動公園(北町1丁目)参加資格 町民の方、町内事業所にお勤めの方、町内各種学校などの在校生
締め切り 6月15日(木)

水泳授業支援ボランティアの募集

町内の小学校で行う水泳授業の授業支援ボランティアを募集します。

教育やボランティア活動に意欲と関心のある18歳以上の方で、水泳が出来、子どもたちと一緒に泳ぎ、先生方が指導する水泳授業の手伝いのできる方。資格は問いません。保護者の方も歓迎します。地域のボランティアで学校の教

写真甲子園出場選手のホームステイファミリーを募集

「写真甲子園2017」に出場する全国各地の高校代表校選手の町内ホームステイホストファミリーを募集します。全国各地の高校生選手とともに写真甲子園に参加して選手を応援しましょう。
4日間にわたって写真作品作りで激闘する高校生チームの実力を引き出す源泉となるように、選手到着日の一晩を温かい歓迎で出迎えてあげましょう。
大会は7月25日(火)から同月28日(金)まで。全国18代表高校の写真部選手が東川で写真作品を創作し感性を競います。
選手ホームステイは、到着日の1日間です。選手への食事提供は、同月26日(水)の朝食1回だけ。

保健福祉課から

福祉のことと申請のお問い合わせは社会福祉室☎(内線502、503)、健康と食のことは保健指導室☎(内線504、507)、高齢者介護は地域包括支援センター☎(内線508、509)

福祉医療受給者証は更新時期です

「重度心身障害者」「ひとり親家庭等」医療受給者証の有効期限は7月31日(月)までです。受給者(保護者)の方には6月1日付で更新に必要な書類をすでに郵送していますので、期日までに提出願います。
提出期限は6月23日(金)までです(必着)。手続き更新が遅れると、8月1日以降、医療費の自己負担割合が一般診療扱いとなり

育活動などを支援して学校、家庭、地域一体で学校支援活動の充実の取り組み活動の一環です。
活動場所 B&G海洋センター(町内小学校の水泳授業が行われる)
登録申請 登録申請書は東川町教育委員会内学校支援本部事務局にあります(昨年度登録済みの方は必要なし)

写真の町課から

お問い合わせは☎内線592

到着日の夕食は、ホストファミリー家族との顔合わせを兼ねて選手歓迎夕食会を開きます(バーベキューパーティー)。
締め切り 6月26日(月)まで(必着)
申し込み 写真甲子園実行委員会事務局(役場写真の町課内)ホームステイ日 7月25日(火)1泊(夕刻から翌朝まで)
宿泊人数 1家庭当たり代表校1校4人(選手3人、監督1人、寝具は事務局で用意)

保健福祉課から

福祉のことと申請のお問い合わせは社会福祉室☎(内線502、503)、健康と食のことは保健指導室☎(内線504、507)、高齢者介護は地域包括支援センター☎(内線508、509)

特定健診、がん検診

旭川厚生病院、旭川がん検診センターで実施している本年度前期の集団健診申し込みを受け付けています。締め切り間近です。

会場	保健福祉センター(実施は旭川厚生病院)	旭川がん検診センター(保健福祉センターからバス送迎)
日時	6月19日(月)、20日(火)、21日(水) 午前6時半～同8時半(30分ごと受け付け)	7月4日(火) 午前7時50分集合
申し込み	定員になり次第	6月15日(木)まで

対象
●特定健診
特定健診受診券をお持ちの
①30歳から74歳までの町民で国民健康保険加入者
②40歳から74歳までの町民で①以外の医療保険加入者の扶養家族(本人は対象外)(厚生病院、がん検診センターの健診を受けられるか事業主に事前問い合わせ)
●がん検診
30歳以上の町民(来年3月31日時点の年齢)
※子宮頸(けい)がん検診は20歳以上の女性

検査項目
今月号広報と一緒に配布するチラシをご覧ください。

その他
○特定健診の受診時には、健診当日特定健診受診券、健康保険証、健診料金が必要。
○がん検診を受診する農協正組合員(本人と家族)、准組合員(本人)の方は、自己負担額に対し後日農協から助成あり(3～6カ月後に農協から支払い、申し込み時に申し出)。

申込方法
広報と一緒に配布するチラシの申込用紙または電話、ファックス。保健指導室☎内線504～507)

公営住宅の入居者募集

定住促進課

受付期間	6月1日(木)～同月12日(月)
受付場所	定住促進課住まい室
募集戸数	6戸
お申し込みに必要なもの	<ol style="list-style-type: none"> 1. 入居申込書 2. 住宅等状況申告書 3. 所得の状況が確認できる書類(所得証明、源泉徴収票など) 4. 地方税の滞納がないことを証明する書類(昨年1月1日現在町内に住所があった方は同意書で可) 5. 世帯全員分の住民票(町外の方のみ、本籍地表示は不要) 6. その他必要と認める書類 7. 印鑑 <p>※下線のついている書類は、定住促進課住まい室に用意しています。 ※3、4の書類は入居予定者の中で所得のある方全員分を提出してください。</p>

●公営住宅

※ペットは認められません。

募集団地	場所	戸数、家賃	建築年、構造、設備等	その他
① 北団地A1 3LDK (71.3㎡)	北町3丁目10番	・1戸(1階) ・22,100円～ 33,000円	・平成2年 ・耐火構造2階建て ・物置、駐車場1台	・調理器(ガス)、灯油暖房機は各自用意 ・自治会管理の共同灯及びポンプ電気代、除雪費用は別途
② 北団地A3 3LDK (70.2㎡)	北町3丁目11番	・1戸(2階) ・22,400円～ 33,300円	・平成4年 ・耐火構造2階建て ・物置、駐車場1台	・調理器(ガス)、灯油暖房機(F/F)は各自用意 ・自治会管理の共同灯及びポンプ電気代、除雪費用は別途
③ 南団地B2 2LDK (58.7㎡)	南町1丁目7番	・1戸(1階) ・20,100円～ 29,900円	・平成10年 ・耐火構造2階建て ・物置、駐車場1台	・オール電化(蓄熱暖房機、電気温水器は町で設置済み) ・自治会管理の共同灯、ポンプ電気代、除雪費用は別途。
④ 流通東団地A3 3LDK (66.6㎡)	南町1丁目19番	・1戸(2階) ・20,600円～ 30,700円	・昭和62年 ・簡易耐火構造2階建て ・物置、駐車場1台	・調理器(ガス)、灯油暖房機は各自用意 ・自治会管理の共同灯、ポンプ電気代、除雪費用は別途。
⑤ 西団地A3 2LDK (67.2㎡)	北町2丁目7番	・1戸(2階) ・22,000円～ 32,800円	・平成17年(オール電化住宅)耐火構造2階建て、ユニットバス付き、物置付き、駐車場1台	・家賃のほか温水器、暖房機、調理器のリース料を負担(月額6,000円程度) ・自治会管理の共同灯、ポンプ電気代、除雪費用は別途。
⑥ 西団地A4 2LDK (64.1㎡)	北町2丁目6番	・1戸(2階) ・21,100円～ 31,400円	・平成18年(オール電化住宅)耐火構造2階建て、ユニットバス付き、物置付き、駐車場1台	・家賃のほか温水器、暖房機、調理器のリース料を負担(月額6,000円程度) ・自治会管理の共同灯、ポンプ電気代、除雪費用は別途。

町内に住所または勤務地を有する方、本町に居住を希望されている方で次の要件に該当する方

1. 同居または同居しようとする親族(婚約中の方も含む)がいる方。
※人数要件の世帯構成は①②は原則4人以上、④⑤⑥は原則3人以上、③は原則2人以上。
2. 法の規定により算出した月額所得(世帯全員分)が15万8千円以下。
※次のいずれかの要件に該当する場合は月額所得(世帯全員分)が21万4千円以下。
・1957(昭和32)年4月1日以前に生まれた方で、かつ同居者のいずれも同年4月1日以前生まれまたは18歳未満の方がいる場合
・小学校就学の始期に達するまでの方がいる場合
・身体障がい等級1級から4級までの方がいる場合
・精神障がい等級1級から2級までの方がいる場合、知的障がい(精神障がいの程度に相当)の方がいる場合
・ハンセン病療養者の方などがいる場合

その他/入居申込者または同居親族が「暴力団員による不当な行為の防止等に関する法律」第2条第6号に該当する場合には入居することはできません

選考方法/入居者選考委員会を開催し入居者を決定。

入居期限/6月末日(期限までの入居が要件)。

敷金/家賃の3カ月分

連帯保証人/入居者が家賃滞納等をした際に、代わって弁済することが可能な程度の定期的な収入がある方2人。

※保証人が2人いない場合は入居を取り消し。

お問い合わせ/定住促進課住まい室 ☎82-2111 (内線115、116)

第三小学校横に町営住宅の空きが1戸あります。子供のいる方優先に入居可能です。関心のある方は定住促進課住まい室までお問い合わせください。(東8号南1番地)

小学校すぐ横！
通学に便利！！

対象 町内の方どなたでも(18歳以上)
講師 吉川芳節さん(旭川、日本書道評論社審査員)。
会費 月額2千500円(教材費は別途負担)
申し込み・お問い合わせ 事務局の栄東さん(自宅) 82-2694(午後6時から同8時ごろまで)

日、第1次合格発表10月5日(木)②第2次(人物試験、身体検査) 10月11日～同月20日までの指定日
最終合格発表 11月14日(火)
その他 不明な点は、札幌国税局人事第2課採用担当 ☎011-231-5011(内線2315)、最寄りの税務署(総務課)。人事院北海道事務局は〒060-0042、札幌市中央区大通西12丁目 ☎011-241-1248

税務職員募集

札幌国税局

税のスペシャリストとして国税局、税務署で活躍する国の税務職員を募集します。来年度の採用試験の概要は次のとおりです。
受験資格 高校卒業見込みの者、高校卒業後3年を経過している者
受け付け インターネットエントリーまたは第1次試験地を管轄する人事院地方事務局に申込書を郵送、持参
受付期間 ①インターネット 6月19日(月)～同月28日(水)、専用アドレスは
<http://www.jinji-shiken.go.jp/juken.html>
②郵送または持参 6月19日(月)～同月21日(水)(通信日付け印有効)
試験日 ①第1次(基礎能力試験、適性試験、作文試験) 9月3

日、第1次合格発表10月5日(木)②第2次(人物試験、身体検査) 10月11日～同月20日までの指定日
最終合格発表 11月14日(火)
その他 不明な点は、札幌国税局人事第2課採用担当 ☎011-231-5011(内線2315)、最寄りの税務署(総務課)。人事院北海道事務局は〒060-0042、札幌市中央区大通西12丁目 ☎011-241-1248

法定相続情報証明制度が始まりました

法務省民事局

相続登記が未了のまま放置されている不動産の登記を進めるため、5月29日から「法定相続情報証明制度」が運用開始になりました。不動産は、所有者(登記名義人)が死亡すると所有権の移転登記(相続登記)が必要です。新たな制度では、あらかじめ被相続人が生まれてから亡くなるまでの戸籍関係書類②法定相続一覽図(被相続人の氏名、最後の住所、生年月日、死亡日、相続人の指名、住所、生年月日、続柄情報)を提出することで、登記官が認証付きの法定相続情報一覽図を作成し、その写しを交付することが出来ます。

社協だより

温かい善意ありがとうございます

4月16日から5月15日まで社会福祉事業にご寄付いただいた方は次のとおりです。

《ご香典の返礼にかえて》
17区西町 高橋 重敏様
東町1丁目 小坂 清様
東町2丁目 鬼塚 幹雄様
第26 窪田 昭二様
5南 難波 満 様

「ハロウ」の相談をご利用ください

秘密は守られます。事前にご連絡ください。随時受け付けています。(☎82-7505)
今月の相談員は次のとおりです。

稲井孝子

各種大会成績

【バレーボール】

◆第37回ファミリーマートカップ全日本バレーボール小学生大会北海道旭川予選会(5月13日・比布町体育館)



▼決勝 永山西ラビット(旭川) 2-0 ひがしかわジュニア
全道大会出場(6月23-24日、稚内)

◆旭川地区バレー祭(4月29日・東

川町B&G海洋センター)



▼決勝 永山西ラビット(旭川) 3-1 ひがしかわジュニア

【スキー】

◆第46回クロスカントリー士別大会(4月29日・士別市士別陸上競技場周辺)

▼中学1年男子(3ヶ所) ②富田紘生(東川クロスカントリースキークラブ)

【水泳】

◆第30回さっぽろ春季水泳競技大会 4月23日・札幌市平岸プール)

◇400m自由形
▼男子11～12歳 ②丸一叶人(SAシーナ)＝全道中体連参加標準記録突破＝





子どもの心の健康講座 ⑦

子どもの精神発達 (1)

人は乳児期から老年期まで一生を通じて、素質を持ってその時々課題に向かい、人間関係や生きる環境の中で成長を続けます。それをライフサイクルといいます。今回からは、エリクソンの提唱した発達段階に基づいて、このライフサイクルの精神発達の段階をお話ししましょう。

子どもの心の発達の様子を見る時、幼少期からの体験が一生を通じて自信や自己決定、自尊感情などに関わっていることが良く分かります。

精神分析学者で医師のE・H・エリクソン（アメリカ、1902—1994年）とその妻、J・M・エリクソン（1902?—1997年）が著した晩年の主著「ライフサイクル、その完結」（日本語版・みすず書房刊）からライフサイクルの中の「乳児期から幼児期初期」をご紹介します。ライフサイクルは、それぞれの発達段階で、ある一時期の「危機」として対立

する2つの主要なテーマが提示されます（別添表）。

乳児期であれば、「基本的信頼と基本的不信」の両方を同時期に持ちつつ、信頼感を優位に持つておおくね健やかに発達していくと考えられます。表中、『心理・社会的危機』のうち、左項目が優位であることが望ましいものです。

2歳前後までは、褒めて、見守って

この時期は赤ちゃんとも母親、もしくは母親のように愛情深く世話をしてくれる人との関係が重要です。赤ちゃんは、泣いたり笑

2歳前後の幼児は、例えば自分でスプーンを持って食べ、歩き、走ろうとし、あらゆることを自分の思い通りにしたいという気持ち強いものです。自分を実感することで自信をつけていきます（自律性）。

できないことも多いので、自信をなくし自分の能力を疑い、恥ずかしさを感じてしまうことも多いのです。こぼしたり、汚したり失敗も多いですが、できるだけ優しく見守り、出来たら褒めてあげましょう。

あまりにも怒られ過ぎたり、失敗ばかりでは自信を損ね、やる気を失ってしまふので注意はほどほどに。これもバランスが大切で、「出来た」「褒められた」体験はとても重要ですが、出来なくて注意されたり怒られることで自分の失敗に気づくことも、また

必要な体験です。

児童精神科医

北畑 歩

エリクソンの心理社会的発達段階

発達段階	心理・社会的危機	重要な関係	基本的強さ	中核的病理
乳児期	基本的信頼vs基本的不信	母親的な人物	希望	引きこもり
幼児期初期	自律性vs恥・疑惑	親的な人物	意志	強迫
幼児期後期	自主性vs罪悪感	基本となる家族	目的	制止
学童期	勤勉性vs劣等感	近隣、学校	適格	不活発
青年期	同一性vs同一性の混乱	仲間集団、リーダーシップのモデル	忠誠	役割拒否
前成人期	親密vs孤立	友情、性愛、競争、協力関係におけるパートナー	愛	排他性
成人期	生殖性vs停滞性	分担する労働、家族	世話	拒否性
老年期	統合vs絶望	“人類”、“私の種族”	英知	侮蔑

E.H.エリクソン、J.M.エリクソン著「ライフサイクル、その完結」から

2017.
6

information インフォメーション



東川町役場・保健福祉センター …(代)	82-2111
改善センター (公民館)	82-3200
文化交流館	82-4245
文化ギャラリー	82-4700
地域交流センター	82-5900
文化芸術交流センター(旧東小)	74-6801
B&G海洋センター	82-4600
町立診療所	82-2101
東川町社会福祉協議会	82-7505
大雪消防組合東消防署	83-0119
道草館	68-4777
幼児センター	82-3400
地域子育て支援センター	82-5100
NPO法人こころんく東川	82-2666

6月の行事

- 4日(日) 町内小学校運動会(前9時、各小)
- 10日(土) 第15回幼児センター運動会(前8時45分、幼児センター)
- 11日(日) キトウサイクリング(前9時、キトウ森林公園)
- 17日(土) 山の祭り(後4時半、旭岳温泉青少年野営場森のレストラン 開店)
- 22日(木) 町議会第2回定例会(前9時半、議場)=会期2日間=
- 25日(日) 東川消防訓練大会(後1時、東川中グラウンド)
第6回北海道キッズバイクカップひがしかわ大会(前9時、キトウ森林公園)

7月1日(土) 東川町慰霊祭(前10時、役場前慰霊行進スタート)



文化ギャラリー

東町1丁目19-8

- 1日(木)まで ▶第30回日本写真家連盟展「四季の彩り」▶第6回公募作品展
 - 3日(土)~13日(火) ▶写真の町東川賞コレクション展
▶写真甲子園2016本戦大会作品展
▶第2回高校生国際交流写真フェスティバル作品展
 - 15日(木)~25日(日) ▶風間天心個展▶北欧のグラフィックデザイン展~織田コレクションから~
 - 29日(木)~7月7日(金) ▶東京写真月間2017
- ※2日(金)、14日(水)、26日(月)~28日(水)は休館



文化芸術交流センター (月曜展示休み)

北町1丁目1-1

- ▶ギャラリー1、ギャラリー2、講堂
- 25日(日)まで デンマーク展、フィンランド展
- ▶ギャラリー2
- 29日(木)から 手島圭三郎絵本原画展
- ▶大雪山ライブラリー
- 22日(木)まで 大塚友記憲写真展「タイセツな大雪山」

保健福祉センター

保健福祉課保健指導室

【6月分】

8日(木)もぐもぐ教室 **申し込み** …… 13:00~14:00
乳幼児健診 …… 13:15~
(通知者以外は14:30~)

15日(木)じっくり子育て相談 **予約**

19日(月)、20日(火)、21日(水)
集団特定健診、がん検診(健診機関は旭川厚生病院)
20日(火)移動献血車
23日(金)3歳児健診 …… 12:45~
28日(水)栄養教室 …… 10:00~13:00

会場は保健福祉センターです

【7月分】

4日(火)旭川がん検診センター送迎検診

7日(金)ごっくん教室
乳幼児健診

13日(木)2才ふれあいルーム

25日(火)栄養教室

地域子育て支援センター(幼児センター内)

西4号北8番地

<親子遊び体験教室> **予約**

2日(金)テーマ「いちご狩り」…… 10:00~11:30

<遊びの広場>毎週月、火、水曜日「プレールーム」開放…9:00~12:00
5日、6日、7日、12日、13日、14日、19日、20日、21日、26日、27日、28日
27日(火)午後開放(0~1歳児) …… 13:00~15:00

申し込み、お問い合わせは地域子育て支援センターまで

共生サロンこころん

東町1丁目7-10

9日(金)健康体操教室 **申し込み** 10:00~11:00
13日(火)こころん研修会 あさ **申し込み** 10:00~11:30
" よる **申し込み** 18:30~20:00
17日(土)こころん研修会サタデー **申し込み** 10:00~12:00
かぜのこくらぶ **参加自由** 14:00~16:00
23日(金)健康体操教室 **申し込み** 10:00~11:00
28日(水)おとなり会(茶話会) **参加自由** 14:00~15:00

※全館貸し切りと食堂休業のお知らせ

1日(木)、3日(土)は研修会のため全館貸し切り。

※体操教室(7月分)の受け付けは6月26日(月)から
窓口、電話、FAXで。



本誌の印刷には、大豆インクを使用しています。
また用紙には再生紙(100%)を使用しています。

インターネットでも情報満載 ☎ <http://town.higashikawa.hokkaido.jp/>