

広報

# ひがしかわ

8

2025

No.862



第20回ひがしかわ大写真展 子ども部門 風景コース グランプリ『しゅん間』佐竹歩

特集

世界の高校生が写真を通じて交流!!  
第10回高校生国際交流写真  
フェスティバル

コラム

世界を知ろう!

「妖精の砦」

C I R (国際交流員) メイヴ・フィーボ

A Word From Another World

／エイゴノマナビカタ

「夏の雰囲気」

A L T (外国語指導助手) ケルトウ・ピヒラヤマー

／英語教育指導員 宮地晶子

WORLD SPORTS REPORT

「縁起を担ぐのも仕事のうち」

S E A (スポーツ国際交流員)

ビアンカ・エリザベス・スミス

大雪山の素顔

「食べ物生まれる地で体験」

H A C・(有)アグリテック 中田浩康



写真文化首都

# CONTENTS



8

2025 August  
No.862

## まちのニュース 03

○炎天下、勝負に燃えた町民体育祭 ほか

## 世界の高校生が写真を通じて交流!! 第10回高校生国際交流写真フェスティバル 04

## ほんの森司書のオススメ / 本でめぐる世界 06

## 世界を知ろう No.124 06

○「妖精の砦」 CIR (国際交流員) メイヴ・フィーボ

## A Word From Another World No.167 07

○「夏の雰囲気」 ALT (外国語指導助手) ケルトゥ・ピヒラヤマー

○エイゴノマナビカタ「イクスポージャーを増やす」

英語教育指導員 宮地晶子

## コンディショニング通信 08

## WORLD SPORTS REPORT No.19 08

○「縁起を担ぐのも仕事のうち」

SEA (スポーツ国際交流員) ビアンカ・エリザベス・スミス

## 町長コラム まちを想う 09

○「今年のタウンミーティングから」 東川町長 菊地伸

## 東川で活躍する地域おこし協力隊を紹介します！ 09

○子ども発達支援センターおひさま 阿部勇司

## 大雪山の素顔 10

○「食べ物生まれる地で体験」 HAC・(株)アグリテック 中田浩康

◆俳句 東川町ヌタップ吟社

## くらしの情報 11

○9月1日は固定資産税第2期の納期限です

○全国瞬時警報システム全国一斉情報伝達試験(Jアラート)の実施について

○町立診療所よりお知らせ

○ひがしかわゼロカーボンフェスタ2025

○第79回くらし楽しくフェスティバル ほか

## 大雪地区広域連合からのお知らせ 19

○資格確認書等の一斉更新について

## 子どもの心の健康講座 第56回 21

○「校則と子どものメンタルヘルスについて2」

児童精神科医 北畑歩

## イベントカレンダー 22

## ギャラリー展示情報 23

## 各施設の連絡先 24

○世界のデザイン

## 旭岳山のまつり ヌプリコロカムイニ

6月21日(土)に旭岳の山開きにあわせて、「第67回旭岳山のまつり」が開催されました〔主催：同実行委員会・ひがしかわ観光協会〕。

旭岳ロープウェイ山麓駅付近にて旭岳安全祈願祭後、旭岳青少年野営場に会場



を移し、第2回目である清水敏一大雪山賞表彰式を斎行。大雪山の振興と発展に貢献された個人・団体に対し、感謝の気持ちを込めて賞を贈りました。

続いて東川町郷土芸能・羽衣太鼓保存会による演奏、総勢約100名によるた

いまつ行進、アイヌの儀式「ヌプリコロカムイノミ」を行いました。最後は会場の皆さんでファイヤーサークルを取り囲んでクライマックス。

小雨が降る中ではありましたが、200名近くの方が訪れ、大きな賑わいを見せました。

## 炎天下、勝負に燃えた町民体育祭

みなさん来年も奮って参加ください！

7月12日(土)、町民グラウンドにて町民体育祭を開催しました。第47回目となる当日の最高気温は25・9度。照り付ける太陽の下、絶好の体育祭日和となりました。

町民が参加し交流を深める目的の体育祭。自治振興会や町内会ごと、そして留学生などがたくさん参加してくれました。第41回大会ぶりに復活した、百足(むかで)競争は、小学生は片脚を、大人は両足をひもで縛り、声を掛け合いながら協力して走りました。



▲第41回大会以来の百足競争



▲みんなで力を合わせて！

目玉種目の全町綱引きでは、観客も一体となって選手の間近で応援しました。

所で最期を迎える方が増えていることを例に、ご本人が望んだ場所で最期を迎えることが重要であると語りました。

また、望ましい死の達成度と満足度の評価指標となる「Good Death Inventory」について紹介し、▼ご家族とご友人と十分に時間を過ごせたか▼人として尊重されていたか▼大切な人に伝えたいことを伝えられたかが重要であると

述べ、最期の瞬間を「その人らしく」迎えるために、寄り添い、話を聞くことが支援者の役割であると強調しました。

「人生の最後をどうで迎えるか」というテーマは地域包括ケアの在り方を問い直すものであり、自分なら人生の終わりをどうで迎えたいか、「豊かな死とはなんだろう」と考えるきっかけになる講演となりました。

## 人生の最後をどうで迎えるか

7月4日(金)に北海道大学名誉教授であり、宮城県・湧谷町民医療福祉センター長である前沢政次(まえざわせいじ)氏を迎え、「人生の最後をどうで迎えるか」と題した講演会を東川町共



▲会場には大勢の方が来場されました

生プラザそらいろの交流ルームにて行いました。

2023年1月まで夕張市立診療所にて、所長を務めた、前沢氏。これまでも立場や場所を変えながら、地域医療に携わり続けてきました。夕張市において、自宅死亡率は10〜18%程度で推移しており、全体では診療



## 韓国消防マイスター高等学校 (韓国)



ヨンウォルの六つの魅力



## 世界の高校生が写真を通じて交流!! 第10回 高校生国際交流写真フェスティバル

記念すべき10回目の開催となる高校生国際交流写真フェスティバル（愛称：HIGASHIKAWAユースフェス）。東川町と交流のある世界の国・地域の高校生から組写真を募集し、選抜校が決定しました。14の国・地域と国内2校(東川高校、全国梓)の計16校が東川町に集い、まちを巡りながら「写真文化」を通して交流します。ここでは、予選応募作品である6枚の組写真の中から1枚と、チームメンバー（生徒3名、引率1名）をご紹介します。

### ●スケジュール

8.19(火) ▶開会式

《一般入場可能》：せんとびゅあ！講堂

8.20(水)

▶撮影：旭岳エリア

8.21(木)

▶撮影：市街地

8.22(金)

▶撮影：市街地

▶オンライン投票開始

8.23(土) ▶表彰式・閉会式

《一般入場可能》：せんとびゅあ！講堂

世界の高校生が東川町内を撮影して回ります。温かいご理解・ご協力をお願いいたします。

みなさんの投票で決まる特別賞があります!

8/22(金)17:00~8/23(土) 10:00



◀オンライン投票はユースフェスHPから

## ヴァーリー チェンマイ高等学校 (タイ)



チェンマイ：ランナーの暮らしと文化の美しさ

## BAHAN.IMAGES 株式会社 (ベトナム)

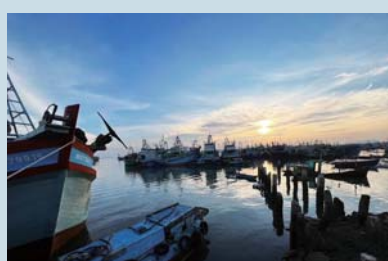

ブンタウ・私のふるさと

## 北京順義国際学校 (中国)

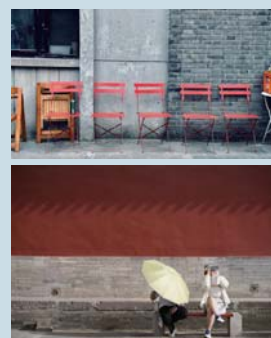

赤の質感

## 国立芸術専門寄宿学校 (ウズベキスタン)



故郷の温もり

## PSMイスラム国際高等学校 (インドネシア)



標高3265メートルのラウ山を制覇せよ

## 国立新竹女子高等学校 (台湾)



待湾郎ー台湾で代々暮らししてきた人々



アルフレッド ディーキン高等学校  
(オーストラリア)



対照的な首都

ルーイエナ高校  
(ラトビア)



時間と風景を通して

トンテー東川ユースフォトクラブ  
(ミャンマー)



粘土から芸術へ

ウランバートル第52基礎教育学校  
(モンゴル)



モンゴルのある日

エティエンヌ=ジュール・マレー高等学校  
(フランス)



水辺の近未来都市

ポーントーン高等学校  
(ラオス)



モン族の生活に息づく見えざる信仰

ヨーロッパンスクール・ルクセンブルクI  
(ルクセンブルク)



私たちの地域の魅力、今日のルクセンブルク。

岐阜県立岐阜総合学園高等学校  
(日本)



岐阜信長

北海道東川高等学校  
(日本)



東川町の働く者たち



## 国際文化紹介ブース8月 アイルランド編

せんとぴゅあⅡで、東川町国際交流員（CIR）  
が母国に関連した書籍を紹介!!



### 担当CIRからヒトコト

民間伝承と言語の繋がりを通して見られるアイルランドの風景や迷信を紹介します。ぜひお読みください。  
メイヴ・フィーボ

※一部館外貸し出しできない書籍もございます。

## ほんの森 司書のオススメ

### せんとぴゅあⅡ ほんの森

#### 【貸し出し】

図書、紙芝居、雑誌は一人合計10点まで(15日間)  
DVDは一人2本まで(8日間)

★本、DVDの蔵書リクエストもお受けしています

### 鳥類学者の半分は、鳥類学ではできてない(一般書) 川上 和人／著新潮社／刊



「理系蛮族」エッセイ第3弾。

降り注ぐ火山灰の下で愛を交わすカツオドリ  
の数をかぞえ、学問のためならネコの糞の  
採集にも精を出す。  
「子ども科学電話相談」  
で華麗なる回答を決め  
たかと思えば、鳥類から  
カッパに進化するプロ  
セスに思いをはせる。  
研究の課程も、研究者  
の日常も、最短距離の  
一本道ではない。だから、  
楽しい! 大人気

## 世界を知るう!



### 妖精の砦

東川町国際交流員（CIR）  
メイヴ・フィーボ

「日本に来たときに何に驚きましたか?」と聞かれます。初めて日本に来たときは、調べていたことや想像とあまり変わらなくて、最初は驚くことがほぼありませんでした。

しかし、一つ驚いたことは、日本で使われている余分なプラスチックの量です。個包装のお菓子だけでなく、果物と野菜、100円ショップで買うペンまでビニール袋に入っており、本当に必要あるのかな?とよく思います。スーパーで買い物をするたびにプラスチックゴミが早めに増えていくので、イラッとすることもあります。処分が面倒ではなく、地球温暖化に影響を与える一つの理由だからです。

アイルランドでは昔からある妖精に関する迷信が日常生活の一部になっています。普通に存在していると考えていますし、妖精の邪魔をしないように注意することもあります。例えば、田舎にはあちこちで円の形に木が並



▲メイヴの実家付近にある  
妖精の砦

んでいる場所が結構あって、それは妖精の砦と呼ばれています。人々は妖精達を怒らせないように何百年もその木に触れていません。

妖精の迷信はアイルランドの神話で、人間がアイルランドに移動する前に住んでいた「トゥアハ・デ・ダナーン」と呼ばれる神々の種族の神話に基づいています。彼らは人間に敗北した後、異世界へ撤退したと伝えられており、この異世界は平行世界と同じように考えられています。人間から見ると自然にあるものが平行世界では神々に大事にされており、妖精の砦を切り倒すと非常に運が悪くなると信じられています。

もしかすると、祖先が「自然を壊さないで!」と伝えるために、新しい世代に語りついで怖がらせているだけかもしれません。本当に妖精を信じるかどうかは別として、自然を守る効果もありますので、アイルランド中に妖精の砦や異世界を象徴している物・動物があります。

私はこの迷信を聞いて、人間はこの地球を所有しているのではなく、自然の恩恵を受けているだけなのだと信じています。一人ではコントロールできないこともありますが、小さな変化でも、私たちは変化を起こす方法を選ぶことができます。使い捨ての消費を減らしてみてもいいでしょうか?





## Summer Vibes Kerttu Pihlajamaa

Summer is an exciting time in both Japan and Finland. Lots of events, sunshine, going to the beach – just good vibes! I think for Finnish people it's especially refreshing since a good part of our year is so cold and dark, and summer brings the opposite: the sun only sets for a few hours at night, and in the northern parts not at all! The white nights are a real phenomenon, so it honestly feels strange for me to have the warmth of summer with the dark evenings of Hokkaido. I think that's also why Japan associates fireworks with summer while in Finland they are mostly a winter thing, since they are at their most beautiful in the darkness.

Both Finland and Japan have a lot going on during the summers, although sometimes in different ways. Finland might not have bon-odori, but we do have lots of outdoor events, such as concerts, beer gardens, and flea markets. The summers have recently been getting hotter than in my childhood, but the temperatures are still a lot milder than in Japan, so it's easier to spend the days outside.

Finnish people also tend to take a lot of time off work during summer. Many families own summer cottages in the countryside, where they can enjoy relaxing in the nature, bathing in sauna, and swimming in the thousands of lakes we have. We eat new potatoes, lots of fresh fish, and grilled meat and vegetables. One popular summer cottage activity is playing mölkky, and I have been happy to see it has gained popularity in Japan as well. Let's all enjoy the rest of this summer!

### 【ちょっと豆知識】宮地晶子

タイトルのsummervibes(サマーバイブズ)は「夏の雰囲気」と訳しました。vibeとはvibrationの略。携帯電話の着信を知らせる振動(ブルブル)がそうです。これを場所や人がポジティブなエネルギーを発散しているときに、Good vibesなどと使います。どちらかと言うとZ世代の人たちの言葉です。

## 夏の雰囲気 ケルトウ・ピヒラヤマー (訳:宮地晶子)

フィンランドでも日本でも夏はわくわくする季節です。たくさんのイベント、太陽の光、海水浴、とにかくいい感じ。一年の大部分がとても暗くて寒いフィンランド人にとって、正反対の夏は、特別気持ちがいい。数時間しか沈まない太陽は、北部にいたっては全く沈まない。白夜が本当の現象だから、北海道の暗くて暑い夏の夜は、正直変な感じ。日本では夏といえば花火ですが、暗いとき最も美しい花火はフィンランドではたいてい冬のもののです。

ときに方法は違うけれど、どちらの国でも夏の間は、いろいろあります。フィンランドには盆踊りはないけど、

コンサートやピヤガーデンやフリー・マーケットなど屋外イベントがたくさん。私の子どもの頃より夏は暑くなりつつありますが、日本に比べたら気温はまだずっと穏やかで、外で過ごすのも楽です。

また、フィンランド人は夏の間、よく休暇を取ります。郊外にサマーコテージを持つ家庭も多く、自然の中でくつろぎ、サウナに入り、何千とある湖で泳ぎます。新じゃがや、豊富で新鮮な魚、グリルした肉や野菜を食べます。夏のコテージで人気のアクティビティと言えば、モルック。日本でも人気が出てうれしいです。さあ、まだまだ夏を楽しみましょう。

英語教育指導員 宮地晶子の

エイゴノマナビカタ

第227回

## 「イクスポージャーを増やす」

先日、廃校になった小学校を訪ねました。地域の物産を扱い、体育館や図書室を開放して、とてもいい感じ。でも、何やら息苦しい。原因は壁。隙間なく英語のカードが貼ってある。月に曜日に数字。もし私が小学校で教えても、そうしたかもしれません。でも、残念ながら中学校に入学した段階で、これらを正しく書ける生徒は少ない。小学校が悪いのではありません。それが現実です。家庭の経済力や関心の度合いが学力に直結します。その

格差は広がるばかりです。では諦めるのか。いや諦めるのは早い。先は長いのです。私の子育て時代は余裕がありませんでした。とにかくお金はかけない。子どもたちが小学生のときは、子どもが主役の外国番組やアニメを見せました。今ならNetflixやアマゾンプライム、CS、BS放送があります。日頃あまりテレビを見せなかったのも、子どもたちは英語であろうとテレビが見られるだけでうれしい。絵でなんとなくわかるから面白ければ何度でも見ます。(この何度でも、というのがミソ) また、車の中ではネイティブの子どもが歌うテンポの速い曲をいっぱい流しました。意味がわからずとも、それらしく歌えるようになります。この「それらしく」というのがミソ。将来の聞き取りに直結しました。言語の習得には大量のイクスポージャー(その言語への接触)が不可欠です。それをたっぷりと確保してあげましょう。日本人向けではない自然な英語にたっぷりと接すると、知らず知らずにインプットができます。その後だと、文法の説明なんて1年分が1時間で終わります。



# 道具を使わずお家でできる コンディショニング通信



## ●肩こり改善のストレッチ

肩こりを改善・予防したい方、猫背姿勢が気になる方におすすめです。

【ポイント】ゆっくりと深呼吸しながら、できるだけ大きく腕を回しましょう。



肩に手を置き、胸の前で左右の肘を近づけます。そのまま肘を天井に向かって持ち上げます。

次に、肘が身体の後ろで近づくように円を描きながら回します。そのまま肘を下ろして、再び胸の前で肘を近づけましょう。これで1周とし、5周を目安に行ってみてください。

## ●姿勢改善のためのトレーニング

立ち姿勢を良くしたい方、肩こりや腰痛を予防・改善したい方におすすめです。

【ポイント】頭からお尻までが一直線になるよう意識しましょう。

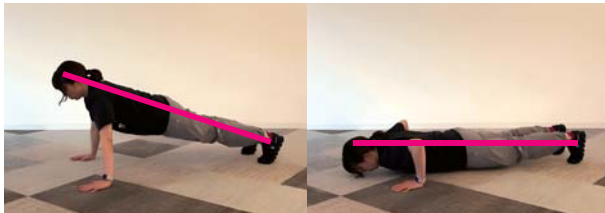

うつ伏せになり、胸の横に両手をつきます。肘が90度になるような位置に手を置きましょう。足は骨盤と同じくらいの幅に開き、頭から足までが一直線になるように身体をまっすぐに保ちます。

5～10回×2セット  
頭から足まで一直線をキープしたまま、胸を床に近づけます。※動作が難しい場合は、膝を床につけて、頭から膝までが一直線になるようにして行いましょう。

今年は毎月2種目ずつご紹介しします。

肩こり・腰痛など日常生活で起こりやすい不調の改善や猫背などの姿勢の改善、ケガをしない身体づくりにご活用ください。日々、コンディショニングセッションを行っていますので、ぜひそちらにもご参加ください。

申込み ①QRコード ②B&G海洋センター・共生プラザそらいろ受付窓口 ③電話 ☎82-4600

## WORLD SPORTS REPORT No.019



### 縁起を担ぐのも仕事のうち

東川町スポーツ国際交流員(SEA) ビアンカ・エリザベス・スミス

野球には迷信や伝統が数多くあります。いっどこで始まったかはわかりませんが、選手もファンも当たり前のこととして守り続けています。それを守らないとチーム内の関係も試合の結果も悪いものになりかねません。今日はその中からいくつかご紹介しします。

前にも紹介しましたが、ファールの線は絶対に踏まないこと。これは一番大事です。アメリカではラインを間違っても踏んでしまうと、「カンガルーコート」と呼ばれるチーム内での裁判にかけられ、罰金を払うことになります。他にも、ノーヒットノーランや完全試合になりそうでも、そうなるまでは誰も絶対に口に出してはいけないのですが、日本では実況アナウンサーが何度も言うのをみて、私は今でも驚きの目で見ています。アメリカでは口に出したばかりに達成できなかったと責められても仕方ありません。

「ラリーキャップ」は試合が劣勢の時に逆転の願いをかけて、帽子を後ろ向きや裏返しに被ります。チームに後押しが必要な時に選手やファンが帽子を変に



▲ラリーキャップ

ぶっていたら、願掛けをしているということなのです。

他にもチーム全体で行うものとして、試合運びが好調なうちは、その流れが変わるまでベンチの座る位置を変えない、というものがあります。ベンチから一旦出ても、必ず同じ位置に戻ります。バット置き場では、バットが交差していると不吉とされ、フェンスや地面にバットを並べる時でも交差しないように気をつけます。

個人レベルでの縁起担ぎでは、調子の良い時のバットを使い続ける、試合前の食事を毎回同じにする、バッターボックスに入る時に呪文を唱える、野球場に入るまでに同じルートを辿る、調子の良かった時に来ている服を洗わず着続けるなど、いろいろあります。調子が悪くなると別の事をして探します。そんな事で状況が変わるのかと思うかもしれませんが、このスポーツは失敗が多いため、選手は良いプレーのためなら何でもします。私もここに書いたことは守り続けています。

みなさん、次に野球を観戦する時は、選手がどんな縁起担ぎをしているかを観察してみてくださいね。



北海道とは思えない、今年は特に暑い夏となっていますが、夏バテなどは大丈夫でしょうか？ また、秋の収穫に向けて農作物への影響も心配な時期となり、「お米の町」として素晴らしい出来秋を願うばかりです。

今年3年目となったタウンミーティング。7月、町内自治振興会5地区と希望する団体向けに計7回を開催しました。（今後も希望に応じて開催予定です。）今年はその近況のほか、「旧東川駅跡再開発プロジェクト」基本構想策定に向けた説明の機会とし、参加した皆さんと意見交換をさせて頂いたところです。

旧東川駅跡（東町2丁目）は、農業をはじめ産業の発展と町民の暮らしに重要な役割を果たし、電車の発着地であった町の歴史において大切な場所です。現在もレンガ倉庫群と電車のプラットホームが当時のまま残されており、市街地内でのように50年以上手付かずで残っている場所はここくらいだと思えます。私自身幼少の頃、昭和47年に廃止となった電車に乗った記憶がはつきり残っていますが、私達より若い世代は廃線後であるため記憶は無く、郷土館内に保存展示されている姿を見ることが出来るでしょう。

町の未来を担う世代へ、町の歴史と文化を残し伝えていくことは大切なこ

とであり、唯一とも言えるこの場所の価値を改めて認識した上で、再開発の方向性を町民の皆さんと一緒に決めていくことが重要だと考えています。

このプロジェクトの基本構想策定のため、町内各分野の代表者29名による懇談会がスタートし、6月30日に第1回、7月18日には第2回を開催しました。併せて、有識者による検討やタウンミーティングなどで出された意見を懇談会に共有しながら、本年度内に構想をまとめる予定となっています。

レンガ倉庫の歴史的価値を活かし、産業や経済の活性化と文化資源の保存活用、更には教育や暮らしにも役立つ場所にする必要があります。併せて公有化した織田コレクションの収蔵展示発信も考えなければなりません。郷土館にある電車を復元したプラットホームの横にもひとつの案だと考えます。この場所だけでなく、市街地全体の方角性や郷土館のリニューアルなどを考える大事な時期にもなっています。ホームページに基礎調査概要版を公表しているのではありません。

持続可能な町であるために必要な事業であると同時に、産業、経済と暮らしのバランス、定住人口と関係人口との関わりを考える機会でもあります。町全体、町民の皆さんにとって「東川らしい」プロジェクトにしたいと思っています。

## 東川で活躍する地域おこし協力隊を紹介します！



### 保健福祉課 阿部 勇 司

保健福祉課の阿部と申します。普段は、東神楽町・東川町子ども発達支援センターおひさまで療育指導員として勤務しております。保育士資格を保有しており、これまでも療育の現場で勤務してきました。子ども達の成長や、日々の楽しそうな表情を見ることができ、幸せな気持ちで毎日勤務させて頂いております。子どもたちが「楽しい」「またおひさまにいきたい！」と思ってもらえるような、療育を心がけています！

また、私自身、言葉がスムーズに出てこない「吃音症」の当事者であり、毎年10月22日の『国際吃音啓発の日』にあわせて、せんとぴゅあで、吃音症の啓発活動も行っております。吃音症だけに限らず、障害をもつ方が、少しでも過ごしやすい世の中になればと思って活動しています！

私ごとですが、北海道ベースボールリーグ（独立リーグ）の『旭川ビースターズ』という球団で、野球選手としても活動しています。旭川ビースターズは、旭川市をはじめ、周辺の深川市、東川町、東神楽町、愛別町、比布町、上川町、鷹栖町、当麻町、美瑛町の2市8町のご協力をいただきながら、活動している『地域密着球団』です。東川町民グラウンドでも練習をさせていただいております。また、様々な国の選手が在籍する『多国籍球団』でもあります。ぜひ、応援よろしくお願いします！



# 大雪山の素顔

## 食べもの生まれる地で体験

東川町には多くの観光客が訪れていますが、多くの学生も東川町を旅行で訪れています。主に中高生の修学旅行などの「教育旅行」です。アグリテックでは道内外からのこのような教育旅行の受入事業をおこなっています。学校の規模にもよりますが、年間15校ほど3000名近くの受入れをおこなっています。ネイチャー体験や創作体験、近年は探求学習といった地域を学ぶ学習プログラムとして「東川を選ぶ」学校が増えていますが、それでもいちばん多い学習プログラムは「民泊（農村ホームステイ）体験」です。

農家さん宅に宿泊しながら、その日そのときの作業をいっしょに体験し、食や農について学びます。受入側は東川の農業の魅力のほか東川の自然や歴史、文化などを共同生活することで発信することができます。受入方法は1農家あたり3～4名程度の少人数の受入れで、親戚の子供たちが遊びに来たような感覚で受入にご協力いただいています。受入れ後は手紙のやりとりなどといった交流につながっています。すでに20年来の活動をおこなっていますが、当時16歳で体験した生徒も30代となり、結婚や家族旅行で受入農家さんを旅行で訪れたり、また、体験を通して進学を農学部や北海道にする生徒も少なくありません。コロナ禍をきっかけ



## 大雪山の麓へひがしかわ的観光イズム

に受入れに対する不安や高齢化などで受入先が減ってきている現状もありますが、それでも修学旅行に民泊を希望する学校は年々増えています。

近年は、持続可能やSDGsなど学校の授業で学んだりすることが多くなっていますが、このような食農体験は、農家さんにとって自然にはたらきかけはたらき返される営みであると同時に、家族や地域のつながり、農村の文化や伝統などを引き継いでいく、いわば農村空間全体を次世代に残す産業でもあり、今に始まったわけではなくかねてより持続可能やSDGsの取組みそのものの産業です。とくに都市部の学生は身近な食べ物がどのような場所でどのように育てられているか知らない生徒も多く、体験を通してどこか遠くの誰かがつくっているのではなく、自分事として食の問題を身近に考えるきっかけにつながったりしています。農業のまち東川町でこのような食や農を学べる場づくりを今後も引き続き取り組んでいければと思います。ぜひみなさんも受入家庭になってみませんか？



◀体験の様子（畑の草取り作業）

アクティビティ提供専門ショップ「HAC」 中田 浩康  
(有)アグリテック代表



## 俳句

限界の赤を出し切る大夕焼  
白あじさい娘を託す母の文  
嫁がせて父と母との冷奴  
また逢おう空港ゲート夏の雲  
洗顔はバラの香りよ半夏生  
二部式の浴衣の母はおすまして  
夏帽子クレヨンの手紙は「ママへ」  
草刈は呼び水バーベキューで盛り上がる  
七文半足袋で走った運動会  
子の文集捨てられぬまま夏至の夕  
かなぶんぶん夜の団らんの中におて  
万緑や片道切符で生をなす  
はまなすやオホーツク海にはみだして

一緒に俳句を楽しみませんか  
～みんなが先生でみんなが生徒～  
月1回、自由で開かれた句会を開催し、俳句を  
心から楽しんでいます。

120年の伝統を受け継ぐ  
東川町ヌタツプ吟社  
高瀬 82-15576

高瀬	杉山	鶴岡	紺野	伊東	石澤	斎藤	山内	本田	佐々木	若田	三島	八田
潤	りつ	真木	桂花	花風	清宏	夕桜	みゆ	咲	え	郁	智	代



# くらしの Information of Living 情報

## 人のうごき

6月6日～7月9日に掲載確認できた方  
(敬称略、掲載はご承諾をいただいております)

おくやみ		歳	届出人	町内会
亡き人				西町3丁目
稲場	セツ子	86歳	剛 雅樹	新栄 第22
高橋	ツヤ子	96歳	高橋 博文	西町2丁目
谷川	茂夫	90歳	谷川 敏孝	新栄 北町3丁目
黒澤	修一	86歳	黒沢 英治	11区
竹田	恵美	90歳	猪俣 一也	18区
木村	常子	94歳	那須 富裕	29
古川	政子	60歳	古川 さち子	東町3丁目
篠原	嘉男	79歳	篠原 正之	
山近	栄子	72歳	山近 邦博	
向	舜清	94歳		

お誕生		父	母	町内会
生まれた子				4南
うちやま	睦	智之	朋子	4南
内山	典	智之	朋子	南町3丁目
うちやま	典	泰平	実季	上岐登牛
内山	心結	涼平	さやか	西町2丁目
わたなべ	そら空	歩夢	里沙	第26
渡邊	志穂	将史	紗季	
やまぐち	いとお香			
八木				
しらかわ				
白川				
岸				

人口・世帯数		6月末日現在
人口	8,716人	(前月比±0人)
男	4,089人	(前月比±0人)
女	4,627人	(前月比±0人)
世帯数	4,418戸	(前月比±9戸)
出生	6人	
死亡	13人	
転入	40人	
転出	33人	

無料法律相談  
8月26日(火)  
午後1時～午後5時

予約・お問合せは12日(火)まで  
東川町役場第三小会議室(3階、完全予約制)  
(役場企画総務課総務室)

固定資産税  
第2期 納期限  
9月1日(月)

納付相談は随時受付  
役場1階、税務住民課4番窓口

## お知らせ

予約型「乗合バス」の利用方法等に関する説明会の開催について

今年度4月より予約型「乗合バス」サービスを運行し、多くの皆様にご利用いただいているところです。

この度、10月より予約型「乗合バス」と既存の町営バスを統合した新交通サービスをスタートいたします。

この新交通サービスにつきまして、利用方法や運行ダイヤの見方等を個別にご説明いたします。開催時間内であれば、いつでも参加可能です。ご都合のつく日程でご参加ください。

開催時間 午前10時～正午  
開催日・会場

①令和7年8月18日(月)第二地区  
コミュニティセンター

## 税金・年金

9月1日は固定資産税第2期の納期限です

固定資産税の第2期分の納期限は9月1日(月)です。

口座振替をご利用の方は、預貯金残高をご確認ください。

②令和7年8月20日(水)第三地区  
コミュニティセンター

③令和7年8月21日(木)第一地区  
コミュニティセンター

④令和7年8月22日(金)西部地区  
コミュニティセンター

⑤令和7年8月27日(水)東川町役場1階ロビー

事前申し込みは、不要です。

詳細につきましては、折り込みチラシをご覧ください。

問合せ 適疎推進課 適疎推進室  
役場 内線292

納期限までに納付されない場合は、延滞金の加算、督促状等の送付、滞納処分が行われます。皆さまに不利益となりますので、忘れずに納付してください。

## ▼口座振替手続き

納付書、通帳、金融機関お届け印を持参のうえ、納期限の20営業日前までに税務室(4番窓口)か金融機関に申請

## ▼納税についての相談

納期限までに納付困難な場合は、必ずご連絡ください。分割納付などの相談にも応じています。

問合せ 税務住民課 税務室  
役場 内線120・125・126

国民年金の受給者が亡くなった際は死亡届の提出を

国民年金の受給者が亡くなった際は「年金受給権者死亡届」(報

告書)の提出が必要です。

死亡届には、年金証書のほか、死亡の事実を明らかにできる書類(除籍謄本、住民票の除票など)を添付してください。この提出が遅れると年金を受け取り過ぎることになりますのでご注意ください。

なお、年金受給者が亡くなった時にまだ受け取っていない年金や、死亡後に振り込まれた年金のうち、亡くなった月までの分については、未支給年金としてその方と生計を同じくしていた遺族(配偶者、子、父母、孫、祖父母、兄弟姉妹)が受け取ることができます。

年金は口座振替・クレジットでの納付が便利でお得です

現金で国民年金保険料を納付している方へ、口座振替及びクレジットカード納付の利用促進のため

## くらし

資源ごみの分別、適切な排出について

ごみの分別のお問い合わせをいただく中で、特に多いプラスチック類について今一度排出方法の確認をお願いします。ごみの分別や出し方が適切でない場合、回収できずにごみステーションに残ってしまう事例が増えているため、ご協力をお願いします。

プラスチック製容器包装

①プラマークのつ

いた食品の包装袋や食品用トレー等が対象となります。識別表示を確認しましょう。②汚れているものは洗い、乾燥させてから出してください。③それ以外のプラスチック類についてはすべて燃やせるごみで排出してください。・プラマークのついていないもの・汚れているもの・プラスチックの食器や植木鉢、ハンガー、歯ブラシなどの製品

【発泡スチロール】

①プラスチック製容器包装の指定ごみ袋に入れて出してください。②大きいものは手で割ったりせずにそのままステーションに出してください。※指定ごみ袋に入れない場合は必ず風で飛ばされないよう紐でくくるなど注意してください。

問合せ 住民室

☎役場 内線113・116

ペットを適切に飼いましよう

動物を飼うときには、マナーを守り動物と飼い主、近隣の方に迷惑をかけずに暮らすことが大切です。一度動物を飼うと、「終生飼育（亡くなるまで責任を持つこと）」が原則です。

・ペットのふんは必ず片付けましょう。特に、公園は子どもたちが芝生や砂場などに直接触れています。ふんの放置は絶対にや

めてください。※最近、ふんの放置が多いため必ず持ち帰ってください。

・放し飼いはやめましょう。

犬にリードや鎖をつけずに放すことは、思わぬ事故やけがの原因になります。

・野良猫に餌をあげないでください。餌をあげることで野良猫が地域に住み着いてしまい、近隣住居の庭に糞尿の被害を与えたり、他人の車を傷つけるなど被害が発生する場合があります。また、野良猫に餌をあげること

ますのでご注意ください。  
問合せ 税務住民課 住民室  
☎役場 内線113

全国瞬時警報システム全国斉情報伝達試験（Jアラート）の実施について

東川町では、国からの緊急情報を瞬時に伝達する全国瞬時警報システムJアラートを活用した全国一斉テスト放送を8月20日（水）午前11時におこないます。  
屋外スピーカーから放送が流れますので災害とお間違えの無いようご注意ください。

エキノコックス症検診のお知らせ

保健福祉課

日 時	①9月10日（木）15:00-17:00 ②9月11日（木）17:00-19:00
会 場	保健福祉センター
対象町内会	17区・18区・東町1丁目・東町2丁目・東町3丁目・第26
対 象 者	・対象町内に住民登録している小学3年生以上の町民 ・対象町内以外で5年以上健診を受けていない町民 ※対象者への個別通知はありません ※中学生以下の方は保護者の同伴が必要です
内 容	検査方法は、血液検査です。結果は約1ヵ月後に判明しますので、精密検査必要の有無をお知らせします。
そ の 他	この検診は、5年に1度受診の対象になります。検査を希望する方は直接、保健福祉センターにお越しください。（予約不要） 料金は無料です。

問合せ ☎役場 内線222

健康・福祉

町立診療所よりお知らせ

15歳以下の発熱外来については、従来午前中のみ対応としており

ましたが、令和7年7月1日より午後1時〜同2時の時間帯を追加しております。このことに伴い、予防接種の時間帯を変更しております。

問合せ 東川町立診療所  
☎82-2101

内容	午前	午後
診察	[受付]8:30~11:45 [診察]8:30~12:00	[受付]13:00~16:45 [診察]13:00~17:00
各種 予防接種	[受付](16歳以上)8:30~11:30 ※新型コロナワクチン接種は除く	[受付]14:00~16:30(15歳以下は火・木・金) ※新型コロナワクチン接種は除く
発熱外来 ※3日前までに予約が必要です	[受付]8:30~11:30 ※11:00以降にご連絡があった方については午後の診察となる場合があります。[診察]8:30~12:00	[受付](16歳以上)13:00~16:00 (15歳以下)13:00~13:30 [診察](16歳以上)13:00~17:00 (15歳以下)13:00~14:00
発熱外来の 注意事項	風邪症状がある場合は（発熱あるなしに関わらず）診療所内に入ることができません。発熱外来対応となります。 ・当日の上記受付時間内に電話で予約受付（82-2101）をお願いします。 ・予約後、看護師から連絡し来院時間の調整を行います。 ・院外で待機、受診となります。 ※受付時間内であっても、お受けできない場合があります。 ※15歳以下の方の発熱外来の時間は、午前（8:30~11:30受付（診察は12:00まで））と、午後については13:00から13:30まで受付（診察は14:00まで）となっています（午後から各種ワクチン接種、訪問診療、外科、小児科診療のため）。 ※突発的な事象により、予定が変更になることもありますのでご承知おきください。	



## 「社会を明るくする運動」内閣総理大臣メッセージ伝達

7月1日(火)、旭川地区保護司会東川支部(熊谷美孝支部長)の保護司5名が来庁し、菊地町長に第75回「社会を明るくする運動」内閣総理大臣メッセージを伝達。

「望まない孤独や社会の中での生きづらさが犯罪や非行の背景に存在していることがあり、悩める方々に寄り添い、互いに相手を受け容れることが安全で安心で明るい社会の実現につながる」とへの理解と協力を求められました。



## 子育て・教育

ままこっこクラス〜助産師さんのおはなし会〜

助産師さんに疑問や悩みを相談

しながら楽しく交流する講座です。今回のテーマは「妊娠・授乳からはじまる食育のおはなし」です。

授乳中にママが食べるといいものってあるの？母乳とごはん、どちらが先？ビタミンD不足にならないために…など、食事についての様々な内容をお話しします。現在離乳食に奮闘中の方、ママさん同士で交流したい方も大歓迎です。助産師さんのお話を聞いてみませんか。

講師 笹川朝子助産師(助産院まぐのりあ)

日時 8月21日(木)午前10時〜正午

場所 そらいろ2階 活動ルーム

対象 町内在住の妊婦さんと産後1年以内の方※お子さんも一緒に参加できます。託児希望の方は8月12日(火)までにご連絡ください。

申込先 保健福祉課 保健指導室  
☎役場内線507

## よちよち教室(0歳児開放日)

乳児のお子さんが安心して遊べる場所をお探しの皆さん、親子で楽しく遊びながら、お友だちを作りませんか？0歳児対象の親子遊び開放日ですが、お兄ちゃんやお姉ちゃんも一緒に参加できます。

内容 栄養士を囲んで「離乳食について」〜中期食、後期食〜

講師 幼児センター栄養士

日時 8月28日(木)午前10時〜正午  
場所 子育て支援センター  
対象 0歳児と保護者

問合せ 子育て支援センター  
☎82-5100

## 親子遠足

日時 8月29日(金)午前10時〜同11時半(雨天中止)

場所 ひじり野西公園(東神楽町ひじり野南1条8丁目1)

対象 子育て中の親子

定員 15組程(8月1日(金)〜要予約)

持ち物 着替え・バスタオル・帽子・飲み物

その他 現地集合、現地解散

問合せ 子育て支援センター  
☎82-5100

## 親子遊びの体験教室

内容 キトウシの森の中を散策して、いろいろな植物や生き物に触れ合います。

講師 NPO法人大雪自然学校  
小沼秀樹さん

日時 9月4日(木)午前10時〜同11時半(雨天中止)

場所 キトウシの森

対象 1〜2歳児と保護者

定員 15組程度(8月1日(金)〜要予約)

その他 動きやすい服装、長袖、長ズボンを履いてきてください。

現地集合、現地解散  
問合せ 子育て支援センター  
☎82-5100

## ふれ愛の郷見学

東川国際文化福祉専門学校に地域生活支援センター「ふれ愛の郷」があります。親子が自由に遊べるスペースで保育科の学生と一緒に遊びます。ぜひこの機会に見学・遊びに行きませんか。バス送迎です。

日時 9月10日(水)午前10時〜正午(午前9時50分、幼児センター)

場所 正面玄関に集合

対象 地域生活支援センターふれ愛の郷(進化台)

対象 子育て中の親子

定員 15組程度(8月1日(金)〜9月3日(水)要予約)

問合せ 子育て支援センター  
☎82-5100

## イベント

### ぴゅあシネマ

大きな画面で気軽に映画を楽しみませんか？ほんの森で所蔵している作品のうち、町に上映権のあるDVDを「ぴゅあシネマ」として上映します。

### ▼『マイ・インターン』

(2015) 日本語吹替  
内容 最新のファッション通販

会社を経営するジュエルズ。キャリアアップと結婚生活を両立する彼女の元に、70歳のシニア・インターンのベンがやって来た。場違いな環境に初め戸惑いを見せるベンだったが、心配りと熱心な仕事ぶりで若い同僚達の信頼を得て、誰よりもベンを敬慕していたジュエルズの心をも掴んで行く。

日時 8月26日(火)午後1時半〜同3時40分(開場同1時)

内容 行方不明の父親を捜す少女ロビンと出会ったトム

▼『トムとジェリーの大冒険』

(1992) 日本語吹替

内容 行方不明の父親を捜す少女ロビンと出会ったトム

## 入札結果のお知らせ

都市建設課

入札日	契約の名称	契約の相手方	契約金額(税込み、円)	契約方法等
6月26日	ゆめ公園天然芝サッカー場さく井工事	(株)山田ポンプ商会	15,235,000	指名競争入札
6月26日	東川小学校避難路修繕工事	(株)花本建設	14,740,000	指名競争入札

とジェリー。ロビンを助けることを決めたものの、ロビンの意地悪な叔母フィグと弁護士のリックブートに捕まり、ペット刑務所へ。新しい友達野良犬パグシーやノミのフランキーの協力で刑務所を脱獄するが、果たしてロビンの父親は見つけられるのか？人気アニメ「トムとジェリー」の劇場版。

**日時** 8月14日 (木) 午前10時半～午後12時00分 (開場午前10時)

◆共通事項

**場所** せんとぴゅあⅡ 多目的室  
**定員** 25名 (無料、事前申込制／先着順)

**申込方法** 電話 (午前9時～午後5時)、または、ほんの森カウンターで受付

**申込先** 文化交流課 文化推進室  
☎82-4245

札幌出入国在留管理局職員による無料相談会

在留資格申請やその他の手続きなどについて、ごなだでも相談できます。(予約不要、無料)

**日時** 8月29日(金) 午後1時半～同3時半

**場所** せんとぴゅあⅠ 多文化共生室  
**問合せ** 多文化共生課  
☎74-6815

ひがしかわゼロカーボンフェスタ2025

今年度、第2回目として「学び」をテーマに、ゼロカーボンの実現に向けた町の取り組みや、町内外各事業者の取り組みを、楽しく体験しながら学び、身近に「ゼロカーボンの取り組み」について体感していただくイベントとして開催します。来場者特典や子どもも楽しめる工作体験等、会場内様々なイベントが目白押しとなっております。また、子どもから参加できるクイズ大会では、全問正解者に会場内で販売されているゼロカーボン商品の豪華賞品詰め合わせをプレゼントいたします。詳しくは、折込チラシをご覧ください。ご家族そろってご来場お待ちしております。

**日時** 8月30日(土) 午前9時～午後3時

**場所** 東川町農村環境改善センタ

**参加料** 無料 (事前申込必要な講座等もあり)  
**問合せ** 適疎推進課 適疎推進室  
☎役場 内線2933

第79回くらし楽しくフェスティバル

8月30日(出)・8月31日(日)の両日、キトウシの森で開催のくらし楽しくフェスティバルにあわせて、町営バス臨時便を運行します。

▼町営バス臨時便 (道の駅「道草館」～キトウシの森臨時バス停) 片道乗車料金 大人150円、小人70円 (町内の小中学生は無料)  
**問合せ** 都市建設課  
☎82-2111

便名	区分	道草館前発	キトウシの森発
1	2日間 共通	9:00	9:10
2		11:00	11:10
3		13:00	13:10
4	31日(日)	16:10	16:20

※30日出の臨時便4便はありません。町営バスをご利用の場合は、定時便の時刻表をご確認ください。

町内団体から

原爆パネル写真展

広島・長崎に原爆が投下されて、今年「被爆80年」です。「核兵器とは？戦争とは？」の実相に目を向けるための写真展を開催します。

**日時** 8月5日(火)～同11日(月) 午前10時～午後6時

**場所** 永楽寺 セレモニーホール (上川郡東川町東町2丁目10-2)

**問合せ** 被爆80年企画東川実行委員会  
☎090-89031

7010 (吉原)

中央自治振興会主催「ふれあい盆踊り大会」参加者募集



中央自治振興会では、第23回ふれあい盆踊りを開催します。

個人で、ご近所、サークル仲間等、お誘い合わせてご参加ください。

**大会参加者** (1～5位入賞) 事前申し込み必須 (8月7日(木)まで)

**当日参加者** 参加賞 (当日受付)

▼売店・キッチンカーの出店  
▼羽衣太鼓演奏・もちまき  
詳しくは、チラシをご覧ください

**日時** 8月11日(月・祝日)  
▼午後2時半～ゲームコーナー  
▼同3時半～子ども盆踊り▼同

4時～ふれあい盆踊り大会  
**場所** せんとぴゅあ芝生広場  
**問合せ** 中央自治振興会  
☎82-5252 携帯080-609115701

「小西健二音楽堂と星霜」で暮らしに音楽を

アコースティックユニットドートレットミシーと、音楽で交流しながら楽しく元気になるう！

▼うたごえ喫茶  
生演奏で色々な曲をみんなで歌いましょう！ガイドの歌があるの

で知らない歌でも大丈夫。歌った後はお茶を片手にワイワイお喋りに花を咲かせましょう！

**8月の歌**  
真っ赤な太陽、精霊流し、渚のシンドバッド、戦争を知らない子供たち、童神、など

**日時** 各日午後1時半～ (開場：同1時)

▼8月14日(木)▼同28日(木)  
**場所** 星霜 (小西健二音楽堂隣り)

**参加料** 500円  
▼Musicotalk Cafe夜音楽論

ごなだでも気軽に参加出来る開放日。ピアノやギターを弾いたり、歌ったり、お茶を片手に皆でお喋りをしたり過ごし方は自由！音楽堂のベーゼンドルファーを弾いて頂けます。楽器の持ち込みもOK！

年齢国籍不問のなごやかサロンで



す。

**日時** 8月18日(月)午後7時〜同9時

**場所** 小西健二音楽堂

**参加料** 500円(学生・留学生

無料)

▼FMりべる「ドートレトミシ」の東川ミュージックフォレスト」出演者募集!

旭川FMりべるで毎週水曜午後9時〜同10時、再放送毎週木曜午後11時〜同0時放送中の番組で、お知らせ、宣伝、メッセージなど話してみませんか?内容については事前に確認させて頂きます。番組の主旨に添わない場合はお断りさせて頂く場合もございます。収録場所、時間は相談させて頂きます。お気軽にご応募ください。番組へのリクエスト曲も随時募集中です!

#### ◆共通事項

**申込・問合せ** ミュージックフォ

レスト(ドートレトミシ)

長尾 ☎85-7274

konshikeijinsichall@gmail.com

#### 夏休み〜子ども愉しむボードゲームの会

カタン、ブロックス、オセロなどいろいろなボードゲームで遊びませんか?おすすすめボードゲームの持ち込みもOK!初めての方も経験者も大歓迎です。(無料、申込不要)

**日時** 8月23日(土)午後1時半〜同4時半

**場所** そらいろ活動ルーム

**参加料** 無料(申込不要)

**問合せ** 東川ボードゲームの会

higashikawabodge@gmail.com



@KONKANI\_PE  
▲Instagramはこちら

#### 小さな講演会「本当のフクシマを知ってください」

福島県郡山市在住の黒田節子さんをお招きし、東日本大震災後のフクシマの現状についてお話をいただきます。(参加費無料・予約不要・お子さま連れ歓迎)

**日時** 8月23日(土)午後1時半〜

**場所** 第一地区コミュニティセン

ター集会室

**問合せ** 東川9条の会 090-

5077-6346(近藤)

#### 東川子育て応援サロン「くらしの森」

子育て、1人で頑張りがちではないませんか? 子育ての悩みや頑張りを共有しながら、一緒に子育てを楽しむ、成長し合える日々を応援するサロンです。(予約不要、無料)

**日時場所** 8月26日(火)午前10時〜

正午・改善センター

**問合せ** くらしの森(大雪山自然

学校内) ☎82-6500

Instagram: kurashinomori2018

#### 町外団体から

##### 生活・仕事相談会

生活や仕事のごくお困りの方を対象に、相談会を開きます。生活の中で「わからないこと、ちょっとした困りごと(子どもの学習など)」があれば何でもご相談ください。(要予約、無料)

**日時** 8月7日(木)午前10時〜10時50分・同11時〜11時50分

**場所** 改善センター

**申込先** かみかわ生活あんしん

センター(旭川市豊岡1条2

丁目1-16) ☎38-880

0、FAX 33-0021、メール

anshin@kamikawa19.hokkaido.jp

**申込期日** 6月11日(水)午後3時ま

で

#### 旭川空港 空フェス2025(空の日)

子ども縁日・キッチンカーなどイベント盛りだくさん!詳しくは旭川空港HPに随時掲載します。

**ANA** コンテナトロッコ乗車会

**AIRDO** グッズ販売・ベア

ドウグリーディング

**JAL** おもてなし体験(事前抽

選)・飛行機見学ツアー(事前

抽選)・折り紙ヒコーキ教室・

制服着用体験

**ジェットスター・ジャパン** 塗り

絵・グッズ販売・子ども制服着

用体験

**セノン** 空港消防車両展示・放水

展示(航空機の状況で中止の場

合があります)

**北海道エアポート** チョークで

おえかき 駐機場側のコンクリ

ート路面にチョークでお絵描

き! (午後2時半まで)・Fly

to Fly Project SAF(持続可

能な航空燃料)のPR活動

その他イベント盛りだくさん!

**日時** 9月7日(日)午前10時〜午後

3時

**注意事項** 航空機の運航状況や天

候、緊急事態などにより、内容

の変更・中止となる場合があります。

また、旭川空港駐車場は搭乗

者優先での入場規制を致します

ので、イベント送迎者の皆さん

においては、公共交通機関また

は無料シャトルバス(東神楽町

複合施設はなのわ)をご利用い

たいただきますようご協力お願い

いたします。

**問合せ** 旭川空港「空の日」実行

委員会(平日午前9時〜午後5

時) ☎83-3939



▲旭川空港HP

#### 自衛官候補生の募集

次の日程で募集します。旭川駐屯地にある志願票に記入し提出してください。

▼自衛官候補生

**受付期間** 通年

**試験日** 9月28日(日)〜30日(火)のう

ちいづれか1日

**応募資格** 日本国籍を有し、採用

予定月の1日現在18歳以上33歳

未満の男女

▼一般曹候補生

**受付期間** 9月2日(火)まで

**試験日** 9月16日(火)〜21日(日)のう

ちいづれか1日

**応募資格** 日本国籍を有し、採用

予定月の1日現在18歳以上33歳

未満の男女

▼航空学生

**受付期間** 8月29日(金)まで

**試験日** 9月20日(土)または27日(土)

のいづれか1日

**応募資格** 日本国籍を有し、20

26(令和8)年4月1日現在

18歳以上24歳未満(空)または

23歳未満(海)の男女(高卒・

見込み含む)

◆共通事項

**試験会場** 陸上自衛隊旭川駐屯地

(旭川市春光町)

**問合せ** 自衛隊旭川地方協力本部

旭川地区隊 ☎55-0100

ニュース

第2回清水敏一大雪山賞決まる



▲左から花島徳夫さん、垣内雅人さん

6月21日(土)に開催された「第67回 旭岳 山の祭り」にて、大雪山の振興と発展に貢献された個人・団体を表彰する「清水敏一大雪山賞」の表彰式を行いました。第2回目の今回は、個人の部に高澤光雄さん(札幌市在住)、団体の部に大雪山国立公園パークボランティア連絡会が選ばれました。高澤さんは、大雪山および北海道の山の文化・歴史に関する執筆や講演活動を通じて、パークボランティア連絡会は、大雪山の自然保護活動や、登山客へ安全で環境に配慮した登山方法を伝える啓蒙活動を通じて、それぞれ長年にわたり大雪山の振興に尽力されてきました。表彰式では、高澤さんの代理として、同じく山の文化研究に携わる「日本山書の会」会長の花島徳夫さん、そしてパークボランティア連絡会の会長である垣内雅人さんが登壇されました。お二方をはじめ

め、受賞者の皆様のこれまでの多大なご貢献に心より感謝申し上げます。

予約型「乗合バス」愛称決定！

町では、2025年4月より予約型「乗合バス」の運行を開始しました。この新しい公共交通サービスがより多くの町民の皆さまに親しまれ、広く利用されることを願い、バスの「愛称」を公募したところ、43件ものご応募をいただきました。

その中から選考の結果、町内在住の高校生の小田島小雪さんにより応募があった「東川町乗合バス しずくらいん」が選ばれました。愛称「しずくらいん」は、水のしずくのように町をひとつひとつなぐイメージを込めたものです。「らいん」は、地図上の道・人と



場所をつなぐ線、水が流れるルート、町をつなぐ「水脈」としての意味も込められています。水の町・東川ならではの自然のイメージと、親しみやすく可愛らしい響きを併せ持った、素敵なネーミングとなっています。

7月14日(月)に、愛称を提案いただいた小田島さんに対し、記念品を贈呈しました。

「東川町乗合バス しずくらいん」は、10月より運行いたします。運行時間を増やして、より便利で親しまれる交通サービスを目指してまいります。詳しくは、折込チラシをご覧ください。

問合せ 適疎推進課 適疎推進室  
役場 内線292

東川町慰霊祭を行いました

7月5日(土)、郷土館横の「平和と開拓の礎碑」前で東川町慰霊追悼献花(主催：東川町社会福祉協議会)が、町内では慰霊祭協賛行事(主催：東川町慰霊祭行事協賛会)が開催されました。開拓の礎碑は町の開拓功労者や戦没者462柱を鎮魂するために建立されたもので、毎年この時期に慰霊祭が行われています。献花台には多くのお気持ち寄せられ、先人を讃えるとともに町の平和と繁栄を祈念しました。

慰霊祭に先立ち、幼児センター、町内小中学校の園児・児童・生徒が中心市街地を行進、第一小の児童は一小太鼓を披露しました。



中国人殉難烈士慰霊祭

7月7日(月)、中国人強制連行事件殉難烈士慰霊碑管理委員会(大橋政美代表)東和土地改良区理事(長)が東14号共同墓地で慰霊祭を斎行しました。夏欣(かきん)中国駐札幌総領事をはじめ、東川町、東和土地改良区、旭川日中友好協会などの関係者が、日中平和を改めて祈念しました。

太平洋戦争中、中国から連れてこられた300人あまりの人が農業用の遊水池の建設工事に強制的に従事させられ、過酷な労働環境

のなか、88人が亡くなりました。この慰霊祭は、多くの命を落とした方を追悼するため、日中戦争の発端となった1937(昭和12)年7月7日の盧溝橋(ろこうきょう)事件に合わせ、毎年この日に行っています。



企業版ふるさと納税をいただきました



▲株盛永組  
盛永喜之代表取締役社長



6月5日、盛永組（旭川市、盛永喜之代表取締役社長）より、町に企業版ふるさと納税（寄付）をいただきました。ありがとうございます。

### 寄付をいただきました

6月23日、花本建設（南町1、花本金行代表取締役より、町に寄付をいただきました。ありがとうございます。



▲花本建設(株)  
花本金行代表取締役

### 東川町オフィシャルパートナーフェスを開催！

6月27日、東京都内にて東川町オフィシャルパートナーフェスを開催しました。

オフィシャルパートナーフェスは、東川町が連携を深める「東川町オフィシャルパートナー企業」の皆さまを対象に、東川町の現状、今後の展開などの情報共有や、パートナー企業同士の交流を目的としたイベントで、当日は27社、2

自治体からご参加いただき、町職員も含めて総勢118名が交流する会となりました。



東川町オフィシャルパートナー制度は、この町や日本の未来、そして人々のライフスタイルを育むことを目的とし、2019（令和元）年よりスタート。町とつながりのある企業や団体とパートナーシップ関係を構築し、地域から日本、そして地球規模の未来を育む挑戦にともに取り組むものです。導入から6年が経過し、54社と締結（2025年6月時点）。各社

と協議を進め、それぞれの企業や団体が持っている人材・技術・ノウハウなどのリソースを、東川町のまちづくりに最大限活用させていただきながら、次々に新しい事業が生み出されています。

ご参加いただいた皆さま、いつも東川町を応援してくださっている皆さま、これからも東川町をどうぞよろしくお願いいたします。

### 社協だより

温かい善意ありがとうございます  
6月6日から7月5日に社会福祉事業にご寄付をいただいた方は次のとおりです。

#### 《ご香典の返礼にかえて》

新栄	高橋	高橋
17西	前田	敏雅
西町3	中塚	則敏
第22	谷川	博則
東倉沼	入江	昌博
35	高橋	直人
	橋子	文恵
	様	様
	様	様
	様	様

#### 「くらしの相談」

日々の生活で困っていること、悩みごとをお気軽に相談ください。秘密は守られます。事前にご連絡ください。（☎82-7505、随時受付）

#### 【今月の相談員】

松林 加代子

## 公営住宅等の入居者を募集します

税務住民課

受付期間	8月1日(金)～8月15日(金)	受付場所	税務住民課 住民室
募集戸数	公営住宅17戸		
お申し込みに必要なもの	<b>1. 入居申込書</b> <b>2. 住宅等状況申告書</b> <b>3. 所得の状況が確認できる書類</b> （所得証明、源泉徴収票など） <b>4. 地方税の滞納が無い事を証明する書類</b> <b>5. 世帯全員分の住民票</b> （町外の方のみ）※本籍地の表示は不要 <b>6. その他必要と認める書類</b> <b>7. 印鑑</b> ※3・4の書類は、入居予定者の中で所得のある方全員分を提出してください。 ※3の書類は、前年と申込時点とで職場が変わっている場合、新しい職場の給与証明が必要となります。 ※申込みの際には、必ず「 <u>公営住宅入居申込案内(申込前に読みしおり)</u> 」をご確認ください。 ※下線のついている書類は、税務住民課住民室に用意してあります。 ※詳細はお問い合わせください。		

### ●公営住宅

	募集团地	住 所	戸数、家賃	建築年、構造、設備等	そ の 他
①	清流東団地A4	西町1丁目20番	・2戸 ・1階3LDK(70.6㎡) ・21,600円～32,200円	・1989(平成元)年 ・耐火構造2階建て ・物置、駐車場1台	・調理器(ガス)、灯油暖房機、照明設備、網戸は各自用意。 ・自治会管理の共同灯およびポンプ電気代、除雪費用が別途かかります。
②	北団地A4	北町3丁目11番	・2戸 ・1階2LDK(66.98㎡) ・21,600円～32,200円 ・2階3LDK(70.16㎡) ・22,700円～33,800円	・1993(平成5)年 ・耐火構造2階建て ・物置、駐車場1台	・調理器(ガス)、灯油暖房機、照明設備、網戸は各自用意。 ・自治会管理の共同灯およびポンプ電気代、除雪費用が別途かかります。

③	南団地B3	南町1丁目6番	・1戸 ・1階2DK (58.79㎡) ・19,600円～29,200円	・1999(平成11)年 ・耐火構造2階建て ・物置、駐車場1台	・オール電化物件。 ・自治会管理の共同灯およびポンプ電気代、除雪費用が別途かかります。 ・網戸は各自用意。
④	清流中央団地A1	西町3丁目8番	・1戸 ・2階3LDK (79.95㎡) ・24,900円～37,100円	・2001(平成13)年 ・耐火構造2階建て ・物置、駐車場1台	・オール電化物件。 ・自治会管理の共同灯およびポンプ電気代、除雪費用が別途かかります。 ・網戸は各自用意。
⑤	西8号団地A3	西町8丁目4番	・1戸 ・1階3LDK (70.66㎡) ・19,800円～29,500円	・1988(昭和63)年 ・耐火構造3階建て ・物置、駐車場1台	・調理器(ガス)、灯油暖房機、照明設備、網戸は各自用意。 ・自治会管理の共同灯およびポンプ電気代、除雪費用が別途かかります。
⑥	清流東団地A2	西町1丁目19番	・3戸 ・1・2階 3LDK (66.56㎡) ・20,300円～30,300円	・1986(昭和61)年 ・耐火構造2階建て ・物置、駐車場1台	・調理器(ガス)、灯油暖房機、照明設備、網戸は各自用意。 ・自治会管理の共同灯およびポンプ電気代、除雪費用が別途かかります。
⑦	南団地B2	南町1丁目7番	・1戸 ・1階2DK (58.79㎡) ・19,500円～29,000円	・1998(平成10)年 ・耐火構造2階建て ・物置、駐車場1台	・オール電化物件。 ・自治会管理の共同灯およびポンプ電気代、除雪費用が別途かかります。 ・網戸は各自用意。
⑧	北団地A6	北町3丁目11番	・1戸 ・1階3LDK (76.62㎡) ・25,100円～37,400円	・1993(平成5)年 ・耐火構造2階建て ・物置、駐車場1台	・調理器(ガス)、灯油暖房機、照明設備、網戸は各自用意。 ・自治会管理の共同灯およびポンプ電気代、除雪費用が別途かかります。
⑨	西団地A1	北町2丁目7番	・2戸 ・2階2LDK (67.24㎡) ・21,100円～31,500円 ・2階3LDK (78.8㎡) ・24,800円～36,900円	・2003(平成15)年 ・耐火構造2階建て ・物置、駐車場1台	・オール電化物件。 ・自治会管理の共同灯およびポンプ電気代、除雪費用が別途かかります。 ・網戸は各自用意。
⑩	清流中央団地A2	西町3丁目8番	・1戸 ・2階2LDK (68.34㎡) ・21,400円～31,800円	・2001(平成13)年 ・耐火構造2階建て ・物置、駐車場1台	・オール電化物件。 ・自治会管理の共同灯およびポンプ電気代、除雪費用が別途かかります。 ・網戸は各自用意。
⑪	北団地A2	北町3丁目10番	・1戸 ・1階3LDK (76.41㎡) ・24,100円～35,800円	・1991年(平成3年) ・防火構造2階建て ・物置、駐車場1台	・調理器(ガス)、灯油暖房機は各自用意。 ・自治会管理の共同灯およびポンプ電気代、除雪費用が別途かかります。
⑫	北団地A3	北町3丁目11番	・1戸 ・1階2LDK (66.98㎡) ・21,300円～31,800円	・1992年(平成4年) ・防火構造2階建て ・物置、駐車場1台	・調理器(ガス)、灯油暖房機は各自用意。 ・自治会管理の共同灯およびポンプ電気代、除雪費用が別途かかります。
入居資格	<p>1. 原則、同居または同居しようとする親族がいる方 ※60歳以上、障害者手帳の所持者、生活保護受給者など単身で申し込める場合があります。 ※不自然な合体・分離をした世帯については、申し込むことはできません(DV被害者を除く)。 ※婚約者(6か月以内に入籍)および内縁関係にある者を同居者とすることも可能です。 ※パートナーシップ宣誓書受領証などの交付を受けている方のパートナーは、配偶者と同じ取り扱いとします。</p> <p>2. 町内会への入会および町内会費の納入ができる方</p> <p>3. 法の規定により算出した月額所得(世帯全員分)が15万8千円以下 ※ただし、次のいずれかの要件に該当する場合は、月額所得(世帯全員分)が21万4千円以下となります。 ・小学校就学の始期に達するまでの方がいる場合 ・身体障がい等級1級から4級までの方がいる場合 ・精神障がい等級1級から3級までの方がいる場合 ・知的障がい(精神障がいの程度に相当)の方がいる場合 ※上記以外にも要件がありますので、お問い合わせください。</p>				

**注 意 事 項**／・申込の際は、必ず東川町公営住宅入居申込案内をご確認ください(税務住民課住民室で配布)。  
・入居申込者または同居親族が「暴力団員による不当な行為の防止等に関する法律」第2条第6号に該当する場合は入居できません。  
・室内・室外でペット飼育は認められません。  
・ここに記載の家賃は、この住宅の最高家賃ではありません(長期間居住され所得が増えた場合には、家賃が最大10万円を超える場合があります)。  
・災害等により緊急的に移転が必要になった場合、住宅の募集を取りやめる場合がございますので予めご了承ください。

**選 考 方 法**／入居者選考委員会を開催し、入居者を決定します。  
**入 居 期 限**／8月末 ※原則期限までに入居手続きを完了することが要件となっています。

**敷 金**／家賃の3か月分

**連帯保証人**／入居者が家賃滞納などをした際に、代わって弁済することが可能な程度の定期的な収入がある方2人。

**問 合 せ**／税務住民課 住民室 ☎82-2111 (内線112・120)





## 資格確認書等の一斉更新について

国民健康保険・後期高齢者医療保険の保険証（または資格確認書）は令和7年7月31日で有効期限を迎えるため、新たに令和7年8月1日から利用できる「資格確認書」または「資格情報のお知らせ」を郵送しています。加入している保険やマイナ保険証の利用状況などに応じ交付される書類が異なりますので、別表にてご確認ください。

また、今回郵送されるものの以外にも、申請により適用が受けられる認定証がありますので、交付を希望される方は、お住まいの町の国保担当窓口で手続きをしてください。

国民健康保険加入者		
名 称	資格情報のお知らせ	資格確認書
交付対象	マイナ保険証をお持ちの方	マイナ保険証をお持ちでない方
交付方法	世帯主宛に該当者分を郵送 ※1	
郵送方法	普通郵便	簡易書留
有効期限	原則、有効期限なし ※2	令和7年8月1日～令和8年7月31日
サ イ ズ	A4	カード型
色	白色	エンジ色
材 質	紙製	紙製
見 本		
内 容	<ul style="list-style-type: none"><li>記号番号や70歳以上の方は負担割合を確認できます。</li><li>右下隅をカードサイズに切り取って携帯することができます。</li><li>医療機関等でマイナ保険証が利用できないときにマイナナンバーカードと併せて提示することで受診ができます。（資格情報のお知らせのみでは受診できません）</li></ul>	<ul style="list-style-type: none"><li>これまでの保険証に代わり、医療機関等へ提示することで今までどおり保険診療を受けることができます。</li></ul>
留意事項	※1：同じ世帯に「資格情報のお知らせ」と「資格確認書」の交付対象の方がいる場合、「資格情報のお知らせ」と「資格確認書」をそれぞれ分けて郵送します。 ※2：70歳～74歳の方は、有効期限が1年間（令和7年8月1日～令和8年7月31日）となります。	



## 【申請により適用が受けられる認定証】※3

&lt;70歳未満の国保加入者、住民税課税世帯&gt;

国民健康保険限度額適用認定証・・・医療機関での窓口負担限度額の適用

&lt;国保加入者全員が住民税非課税の世帯&gt;

国民健康保険限度額適用・標準負担額減額認定証・・・医療機関での窓口負担限度額の適用と、入院時の食事負担額の軽減

&lt;70歳以上の国保加入者で、現役並所得者（3割負担）のうち課税所得145万円以上690万円未満の方&gt;

国民健康保険限度額適用認定証・・・医療機関での窓口負担限度額の適用

※3：マイナ保険証による受付ができる医療機関・薬局では、マイナ保険証または資格確認書を提示すると、認定証不要で制度が適用されますので、多くの場合申請は必要ありません。

**例年対象となる70歳以上の方に対し交付していた「限度額適用・標準負担額適用認定証」は、今回より同封していません。**

&lt;国保から社会保険などに加入した場合は国保をやめる手続きが必要です！&gt;

勤務先のほかの健康保険や扶養に入ったときは国保喪失の手続きが必要です。勤務先などで交付された「資格確認書」や「資格情報のお知らせ」または健康保険加入を証明する書類、身分証明書、マイナンバーをお持ちのうえ、お住まいの町の国保担当窓口で手続きをしてください。

後期高齢者医療へご加入の皆様には、現在ご使用の水色の保険証または黄緑色の資格確認書の有効期限が満了する前までに、代わりとなる黄緑色の「資格確認書」を交付します。

なお今回交付する「資格確認書」はマイナ保険証の保有状況に関わらず、令和8年7月末までの暫定的な運用として一律に全被保険者へ交付します。

## 後期高齢者医療保険加入者

名 称	資格確認書	限度額適用・標準負担額 適用認定証
交付対象	加入者全員	<p>令和6年12月2日で廃止となりました。</p> <p>過去に「限度額適用・標準負担額認定証」が交付されていた方は、今回交付する資格確認書に限度区分や長期入院該当日があらかじめ記載されておりますのでご確認ください。</p>
交付方法	加入者個人ごとに特定記録郵便で郵送	
郵送方法	特定記録郵便	
有効期限	令和7年8月1日～令和8年7月31日	
サ イ ズ	ハガキ型	
色	黄緑色	
材 質	紙製	
見 本		
内 容	<ul style="list-style-type: none"> <li>これまでの保険証に代わり、医療機関等へ提示することで今までどおり保険診療を受けることができます。</li> </ul>	

▶お問い合わせ先 大雪地区広域連合 国民健康保険対策室 ☎82-3697（内線562・563）  
東川町役場 税務住民課 住民室 ☎82-2111





## 子どもの心の健康講座 ⑤6

# 校則と子どものメンタルヘルスについて2

2022年6月に成立した「子ども基本法」では、子どもの権利擁護や、意見を表明する機会の確保などが法律上位置付けられました。

学校における生徒指導の手引きとなる文科省の「生徒指導提要」では、生徒指導をするうえで、平成6年に批准された国連の「子どもの権利条約」を理解しておくことが不可欠と記されています。

この条約は、「子どもは弱く、おとなから守られる存在」という考えから、それだけではなく、子どもも「ひとりの人間として人権（権利）を持っている」という「権利の主体」だという考え方に大きく転換させた条約です（公益財団法人ユニセフ協会）。

この権利は、生まれながらに誰でも持つっており、ほかの人の人権を守り尊重する限り、課される義務はなく保証されています。

この基本的な考え方は4つあります。

- ・差別の禁止（差別のないこと）
- ・すべての子どもは人種、国籍、性別、意見、障害、経済状況などどんな理由でも差別されず、条約の定めるすべての権利が保障される。
- ・子どもの最善の利益（子どもにとって最もよいこと）
- ・子どもに関することが決められ、行われるときは「その子どもにとって最もよいことは何か」を第一に考える。

- ・生命、生存及び発達に対する権利（命を守られ成長できること）
- ・すべての子どもは、その命が守られ、もって生まれた能力を十分に伸ばして成長できるよう、医療、教育、生活の支援などを受けることが保証される。

- ・子どもの意見の尊重（子どもが意味のある参加ができること）
- ・子どもは自分に関係のある事柄について自由に意見を表すことができ、大人はその意見を子どもの発達に応じて十分に考慮しなければならぬ。

これらのことを踏まえると、子どもたちに関わるこまごまとしたルールが当事者以外に一方的に決められることについては、再考すべき状況であると言えるでしょう。そもそも民主国家である日本において、他者の人権を脅かしたり自身を大きく損ねない限り、私たちは好みの外観でいる自由、行動をする自由が保障されているはずですが、今（2025年5月初旬）、NHKの連続テレビ小説「あなづき」の中では、日中戦争勃発の流れの中で主人公のぶが高等女学校の厳しい教師による厳しいルールに縛られる姿が描かれています。個人への制限が大きく課され当事者の意見する余地がなくなるとき、その裏で何が起きているのかを考えると、校則を考へることは意義深いこととも捉えられます。

熊本県や神戸市、高松市では子どもや保護者らの意見を反映させた校則の見直しを求める指針を出しています。東川町教育委員会では、文書などの正式通達を行っていないながらも、各校に対して生徒の意見を聞き、それらを反映させた校則の見直しが進むよう促す動きを取っている、とのことですが、現在校則として施行されている制服や髪形、行動などにまつわる内容、そこから醸成される学校の雰囲気は、先生や同級生らに対する対人恐怖、不登校、醜形恐怖、性別違和での苦悩などといった子どもたちのメンタルヘルスに大きな影響があります。私たち大人は、現在の社会状況や個人の尊厳、性による差別や自己決定の権利といった事柄から逸脱していないか、常に問い続ける必要があるのではないのでしょうか。

児童精神科医

北 畑 歩

### 主な参考文献：

- 平野裕二 「子どもの権利を守るための校則へ」 教育相談室だより 2023年6月
- 愛知県弁護士会 「校則について考えている生徒の皆さんへのメッセージ」 2024年10月  
<https://www.aiben.jp/about/katsudou/kodomo/news/2024/10/post-20.html>
- 文部科学省「生徒指導提要」2022年12月
- unicef 「子どもの権利条約の考え方」  
<https://www.unicef.or.jp/crc/principles/>

## イベント・行事

状況により、内容変更・延期・中止となる可能性があります。東川アプリなどをご覧ください。お問い合わせください。

### 8月

		時間	場所・媒体	主催・担当
～1日(金)	写真甲子園 2025 本戦大会	7月号に記載	東川町内 他	写真の町課
2日(土)～	フォトフェスタ	7月号に記載	改善センターほか	写真の町課
2日(土),3日(日)	どんとこい祭り	7月号に記載	羽衣公園ほか	東川町商工会
3日(日)	旭岳登頂ツアー	6:30-12:30	旭岳	旭岳ビジターセンター
6日(水),17日(日)	びっぴのおはなし会	11:00～	こどもコーナー前	文化交流課
14日(木)	びゅあシネマ (トムとジェリーの大冒険)	10:30-12:00	せんとびゅあⅡ多目的室	文化交流課
14日(木),28日(木)	うたごえ喫茶	13:30～	星霜 (小西健二音楽堂)	文化交流課
18日(月)	乗合バス利用方法等に係る説明会	10:00-12:00	第二地区コミュニティセンター	適疎推進課
18日(月)	Music & TalkCafe 夜音茶論	19:00-21:00	小西健二音楽堂	文化交流課
19日(火)-23日(土)	第10回高校生国際交流写真フェスティバル		町内	文化交流課
20日(水)	乗合バス利用方法等に係る説明会	10:00-12:00	第三地区コミュニティセンター	適疎推進課
21日(木)	ほんのひろば	9:30～	こどもコーナー前	文化交流課
21日(木)	乗合バス利用方法等に係る説明会	10:00-12:00	第一地区コミュニティセンター	適疎推進課
22日(金)	乗合バス利用方法等に係る説明会	10:00-12:00	西部地区コミュニティセンター	適疎推進課
23日(土)	子どもも楽しむボードゲームの会	13:30-16:30	そらいろ活動ルーム	東川ボードゲームの会
26日(火)	びゅあシネマ (マイ・インターン)	13:30-15:40	せんとびゅあⅡ多目的室	文化交流課
27日(水)	乗合バス利用方法等に係る説明会	10:00-12:00	東川町役場一階ロビー	適疎推進課
30日(土)	ひがしかわゼロカーボンフェスタ 2025	9:00-15:00	せんとびゅあⅡ多目的室	適疎推進課
30日(土),31日(日)	くらし楽しくフェスティバル	9:00-16:00	キトウシの森	同実行委
31日(日)	ケイコ・ボルジェソン ソロジャズコンサート	15:00-16:30	地域交流センターゆめりん	文化交流課

## その他

### 保健福祉センター

☎82-2111 (内線 505)

6日(水)	移動献血車来庁	
8日(金)	乳幼児健診	13:00～
21日(木)	ままこっこクラス	そらいろ <b>要申込</b> 10:00-12:00
22日(金)	もぐもぐ教室	そらいろ <b>要申込</b> 10:00-11:30

○下記の時間に移動献血車が来庁します

JA 東川事務所前 9:30-11:30  
役場庁舎前 13:00-15:00  
東川養護学校 15:30-16:30

### 地域子育て支援センター

☎82-5100

28日(木)	よちよち (0歳児開放日)	10:00-12:00
29日(金)	親子遠足	<b>要申込</b> 10:00-11:30
翌4日(木)	キトウシの森散策	<b>要申込</b> 10:00-11:30
翌10日(水)	ふれ愛の郷見学のお知らせ	<b>要申込</b> 10:00-12:00
〈遊びの広場 プレイルーム開放日〉		9:00-12:00
1日(金),4日(月)～8日(金),12日(火)～15日(金),18日(月)～20日(水)		22日(金),25日(月)～27日(水)
〈午後開放 プレイルーム〉		13:00-15:00
0歳児……4日(月),18日(月),25日(月)		
1～2歳児……5日(火),12日(火),19日(火),26日(火)		
フリー……1日(金),6日(水),8日(金),13日(水),20日(金),		22日(金),27日(金),28日(木)

### わくわくプレイス

☎82-2111 (改善センター)

毎週平日(月)(水)(木) 14:30-17:00 改善センター, 羽衣公園ほか  
対象: 小学校 1～6年生 受付: 改善センター  
開催日時は変更となる場合があります。  
長期休業中はお休みとなります。

### 共生サロンこころん

☎82-2666

8日(金)	健康体操教室	<b>要申込</b> 10:00-11:00
20日(水)	こころん研修会あさ	<b>要申込</b> 10:00-11:30
22日(金)	健康体操教室	<b>要申込</b> 10:00-11:00
26日(火)	こころん研修会よる	<b>要申込</b> 18:00-19:30

※14日(木)～16日(土)は休館日になります。  
研修会のため30日(土)は休館日になります。

### ふれ愛の郷

☎82-4858

〈遊びの広場〉		10:00-12:00, 13:00-15:30
20日(水), 27日(水)		室内遊び、お天気のよい日は外遊びをします。

### せんとびゅあⅠ 多文化共生室

☎74-6815

〈日本語を話そう!〉		
毎週(月)～(金)	<b>要申込</b>	14:00-17:00
※留学生とお話したい町民の方も募集しています!		
〈札幌出入国管理局旭川出張所 / 無料相談会〉		
29日(金)	13:30-15:30	

### せんとびゅあⅡ ほんの森

☎82-4245

〈図書整理日〉		
28日(木)	9:00-21:00	図書の貸出不可



せんとぴゅあⅠ ギャラリー 1  
☎82-4245 北町1丁目1-1 10:00-17:00  
【休】月（祝日の場合は火曜休）



### Timeless Nordic Design 展

期 間：11月24日(日)まで  
入場料：無料

「美しいデザインは、より良い社会をつくる」——北欧の思想を背景に育まれた名作デザインを織田コレクションから紹介します。自然との共生や平等を重んじる暮らしから生まれた、“Timeless”な美しい生活デザインをぜひ会場でご覧ください。

#### 【同時開催】

せんとぴゅあⅡ 家具デザインアーカイブス  
9:00-21:00 入場無料

### 文化ギャラリー

☎82-4700 東町1丁目19-8 10:00-17:00  
【休】会期中無休



### 第41回写真の町 東川賞受賞作家作品展

期 間：8月2日(土)  
～9月1日(月)  
入場料：100円  
中学生以下無料

第41回目となる東川賞。受賞作家の方々が文化ギャラリーの空間にあわせ、新たな構成で作品を展示します。今年の海外作家賞対象国はリトアニア共和国です。

#### 【8月2日(土)・3日(日)について】

- \* 無料開放
- \* 2日(土) 15:00-21:00
- \* 2日(土) 15:00～ テープカット
- \* 3日(日) 13:00-17:30 受賞作家フォーラム

せんとぴゅあⅠ ギャラリー 2  
☎82-4245 北町1丁目1-1 10:00-17:00  
【休】月（祝日の場合は火曜休）



### 森川亮輔彫刻展

期 間：8月10日(日)  
～8月31日(日)  
休館日：12日、18日、25日  
入場料：無料

北海道や東京で数々の展覧会を開く彫刻家・森川亮輔氏の個展を開催します。時を内在し、それ自体がひとつの「問」である原木素材。その素材という岩盤に打ちつける波が形を取り崩しやがて変化していくように、彫り進み中で変化し、新たに見出されるものがあります。森川氏によって生み出された作品の数々を、ぜひご覧ください。

せんとぴゅあⅡ 大雪山アーカイブス  
☎82-2111(内線 738) 北町1丁目1-2 9:00-21:00



### アルプスをつなぐ ～日本アルプスと ヨーロッパアルプス～

期 間：8月5日(火)  
～10月5日(日)  
入場料：無料

登山の本場として世界的に知られるヨーロッパアルプスと、そのヨーロッパアルプスにちなんで名づけられた日本の雄大な山岳地帯日本アルプスについて、名前の由来等歴史に関する内容や関連書籍についてご紹介いたします。

#### 【8月3日(日)まで】

清水敏一と「大雪山調査会」  
入場料：無料

旭岳ビジターセンター 出張版 大雪山アーカイブス

- ・ 山水を観る
- ・ 大雪山を舞台にした小説

☎97-2153 旭岳温泉 9:00-17:00 入館料：無料

期間：8月31日(日)まで  
期間：8月31日(日)まで

## 公共施設等の連絡先

東川町の市外局番は0166です

東川町役場・保健福祉センター	☎82-2111	東町1丁目16-1	8:30-17:15	【休】土日祝
東川町教育委員会	同上	東町1丁目15-3	8:30-17:15	【休】土日祝
└ 農村環境改善センター（公民館）	同上	同上	8:30-21:00	
東川町共生プラザそらいろ	同上	東町2丁目12-10	8:30-17:00	
複合交流施設 せんとびゅあⅠ	同上	北町1丁目1-1	8:30-21:00	
└ 公設塾 学び舎ひがしかわ	☎76-7123	同上	13:00-20:45	【休】土日祝
複合交流施設 せんとびゅあⅡ	☎82-2111	北町1丁目1-2	9:00-21:00	
東川町文化ギャラリー	☎82-4700	東町1丁目19-8	10:00-17:00	【休】展示入替日
東川町文化財活用施設 松田与一記念館	☎67-0440	西7号北27	10:00-17:00	【休】水木、11/14/14
東川町幼児センター	☎82-3400	西4号北8	7:30-19:00	【休】日祝
地域子育て支援センター	☎82-5100	同上	9:00-12:00	【休】日祝
地域交流センターゆめりん	☎82-5900	西3号北7	9:00-17:00	
東川町学童保育センター	☎82-4809	同上		【休】日祝
東川町立診療所	☎82-2101	東町1丁目14-1	8:30-17:00(受付～16:45)	【休】土日祝
旭岳ビジターセンター	☎97-2153	旭岳温泉	9:00-17:00	
東川町B & G海洋センター	☎82-4600	北町1丁目7-1	9:00-21:00	
小西健二音楽堂	☎85-7274	東町1丁目18-1	10:00-22:00	
東川町シニアセンター	☎82-2770	東町1丁目15-1	8:45-16:45	【休】日祝
東川町しごとコンビニ	☎73-8737	東町1丁目7-14	9:00-17:00	【休】土日祝
東川町高齢者事業団	☎82-5006	東町1丁目7-14	8:00-17:00	【休】土日祝
東川町社会福祉協議会	☎82-7505	東町2丁目12-10	8:30-17:15	【休】土日祝
東川町共生サロン ここりん	☎82-2666	東町1丁目7-10	9:00-17:00	【休】日祝
道の駅ひがしかわ「道草館」	☎68-4777	東町1丁目1-15	9:00-17:00	
(一社) ひがしかわ観光協会	☎82-3761	同上	8:30-17:15	【休】土日祝
東川町商工会	☎82-2750	同上	8:30-17:15	【休】土日祝
キトウシの森（株東川振興公社）	☎82-2632	西5号北44	8:30-17:30	
ギャラリー Zen（株東川振興公社）	☎76-7033	南町3丁目3-2	8:30-17:00	
キトウシの森きとろん（株東川振興公社）	☎82-7010	西4号北46	10:00-22:00	【休】水（レストラン・火はランチのみ）
東川町農業協同組合	☎82-2121	西町1丁目5-1		
東神楽町・東川町子ども発達支援センターおひさま	☎82-2996	東神楽町19号北区画外1	8:30-17:00	【休】土日祝
<b>自治振興会とコミュニティセンター</b>				
中央自治振興会（ほっとはあと内）	☎82-5252	東町1丁目7-14		※祝日を除く 月水金（8:30-12:00）
西部自治振興会（西部地区コミュニティセンター）	☎82-4291	西町8丁目5-1	月（8:30-17:00）、火～金（8:30-18:00）、土日（12:00-18:00）	
第一自治振興会（第一地区コミュニティセンター）	☎82-3411	西10号北24	月～金（8:30-12:00）	
キトウシ自治振興会（第二地区コミュニティセンター）	☎82-4517	キトウシ南1丁目1-5	月～金（8:30-12:00）	
第三自治振興会（第三地区コミュニティセンター）	☎82-5000	東8号北1丁目5-2	月～金（8:30-12:00）	

## WORLD × DESIGN

世界のデザイン No.75

町有化した「織田コレクション」から  
デザイン性に優れた世界の作品を紹介します。



ガエ・アウレンティ  
「スガルスロッキングチェア」  
1962年 / イタリア / ポルトノーヴァ

参議院選挙が話題となった昨今ですが、ヨーロッパで近代デザインの思想が誕生した20世紀初頭は、女性が社会進出をはじめた時期でもあります。女性参政権獲得への動きや、アメリカの「女性平和党」の運動など、各国で女性が自ら行動を起こした時代です。モダンデザインの分野でも、女性デザイナーが国際的に活躍。「オルセー美術館」などの改修を手掛け「マダム美術館」と呼ばれたイタリアの女性建築家、ガエ・アウレンティもその一人です。彼女の初期の名作とされる本作は、優雅な曲木のフレームにシート部分を吊るした非常に安楽性が高い構造で、ヘッドレストと膝裏のクッション材によりさらに快適な掛け心地となっています。現在、旭川ステーションギャラリーで開催中の「WOMEN'S EYES 展」でご覧いただけます。

200

本誌の用紙には再生紙(60%)を使用しています。

広報  
ひがしかわ



東川町  
ホームページ



東川アプリ  
ダウンロード



▲iOS版



▲Android版

<https://higashikawa-town.jp/>