

おいしい水と、うまい空気で、人とお米が育つまち

ひがしかわ

Public relations brochure of Higashikawa

- ▶ 町民アンケートで見た子育て支援の充実スタート
- ▶ 東川町耐震改修促進計画



5

2008 May
No.655

CONTENTS

町民アンケートで見た子育て支援の充実スタート	3
まち・タウン	5
○うれしい入園・入学・ピカピカの新1年生	
○動物園のこども撮影会が雑誌の特集に	
○庄内さん、青木さん、小野さんの3人に町スポーツ賞	
○上川管内トップを切って今季パークゴルフ大会 ほか	
今、生き生きと	8
○家具職人 畑 幸男	
町長コラム「飲水思源(いんすいしげん)」	10
○宮沢賢治と地球温暖化	
◇短歌・俳句	
◇新刊図書・ビデオ案内	
Dr.中田の「健康にばんざい」	11
○生活習慣病を防ごう④	
大雪山の素顔	11
○「春を感じるとき」…大雪山自然学校・NPO法人ねおす 鳥羽晃一	
ペチャクチャカナダ人	12
○「ハロー・チェリー・プロッサム!」…英語指導助手(AET) アシュリー・ベトゥルッチ	
○エイゴのマナビカタ	
第49回「テレビでもラジオでも!」…英語教育指導員 宮地晶子	
町の風 雑記抄	13
○言葉の妙味…前中央分館長 尾池隆男	
東川町耐震改修促進計画	14
就任のごあいさつ	16
大雪地区広域連合からのお知らせ	17
○本年度予算規模は25%減の総額約82億円に	
くらし・ネットワーク	18
○中山間地域等直接支払い制度交付事業の報告	
○平成20年度公共工事発注見直し一覧表	
○平成19年度日本赤十字社東川町分区収支決算	
○町内施設のご案内 ほか	
子育てチャンネル	28
○「今日もKO負け!」	
子育て真っ最中お母さん 飯塚真里子	
保健だより	29
○東川町保健師担当地区割り図	
おいしい手料理	30
○「もやしとサクラエビの炊き込みご飯」…園田多映子	



第2回東川大写真展入選作品から
「大好きな公園」
山崎恵子さん撮影

初夏・行楽期の交通安全運動
 5/30(金)～6/8日(日)
 ◎安全なスピードを守って
 楽しい観光・行楽
 ◎高齢者の交通事故防止
 ◎後部座席もシートベルトと
 チャイルドシートしっかりと
 子供安全パトロール
 実施中
 ☆**デイ・ライト(昼間点灯)**
 を実践しましょう
 東川町、東川町交通安全協会
 東川・東川西・志比内駐在所

全道初！「育ち」をサポート 専任職員配置、保育料負担の軽減も

町民アンケートで見えた子育て支援の充実スタート

幼児の医療費、保育料の負担軽減と病後治療中や病後の保育が心配。子育て世代のお母さんが望んでいることは、万が一わが子が病气やけがをしても、きちんと子育てを支えてくれる公的支援環境が充実していること。この結果を受けて、町教委では本年度から全道初の特別支援教育支援員の配置、保育料負担の軽減など、子育てお母さんの大きな不安を軽減できる制度の導入を実現スタートすることにしました。町内で安心して子育てしやすい生活支援環境が今年から大きく充実しました。

昨年12月、「子育て支援・教育に関するアンケート」の調査を行いました。

①子育て支援について②幼児センター（子育て支援センターを含む）の運営について③義務教育費負担の軽減について④のそれぞれについて行政に望む施策を調べました。

町内の未就園（保育）児、幼児センター、小・中学校に子供が通っている保護者を対象に、535人から回答がありました。

具体的な要望、さらにその優先順位を聞き、公的支援にどう反映させることが出来るか、を探りました。

子育て支援の負担軽減要望に 応えて制度を充実

幼児期、学童期の子育て家庭に共通して圧倒的に要望が多かったのは、経済的な負担軽減です。

次いで幼児の保育機会の充実、病後病後児保育、障がい児保育の充実を望む声が多く見られました。

そのため町教委では、幼児センターに特別な支援が必要な子供の受け入れを実現させる「特別支援教育体制」を本年度から本格スタート。特別支援教育支援員を常駐配置しました。これは全道で初めての試みです。

また、子育て世帯の負担軽減策として、第2子以降の幼児センター保育料の軽減制度の対象範囲を大幅に拡大しました。

幼児センターの保育料は、昨年度までは、入園している乳幼児を第1子として、第2子を2分の1、第3子を10分の1に軽減していました。

本年度からは制度を拡大し、第1子の小学校入学以後も卒業年まで、幼児センターに在園する第2子以降の保育料負担を軽減することにしました。保

育料を軽減できることで、小学校に通う上のお子さんが、万一病院に通って医療費がかかる場合でも、子育ての家庭負担が重くならずにすみます。

病児、病後児保育（自園型）は、保健師を引き続き幼児センターに配置するとともに、住民福祉課、町立診療所など医療機関と密接な連携体制を取って進めることにしました。万一に備えて、幼児センター内にAED（自動体外式除細動器）も1台配備する予定です。

零歳児、3歳未満の乳幼児保育の要望も高まっているため、零歳児の受け入れ枠を3人増やし、9人まで保育できる体制に充実しました。

多かった経済的支援を望む声 具体的な要望・その内容

アンケートの質問は5つ。要望の候

補を具体的に明記して聞きました。順位が高い順に5点ないし3点から1点までを加点していく加点積算方式で集計しました。

『子育て支援について』で圧倒的に要望が多かったのは「就学児童医療費公費負担の拡充」（千186点）でした。

次いで「学童保育事業の充実」（495点）③「出産祝い金の支給」（479点）④「子育てに関する相談体制の充実」（287点）⑤「育児サークルの支援」（154点）⑥「ブックスタート」（6カ月健診時に絵本をプレゼント）の拡充の順でした。

その他に分類された要望は多岐にわたっていますが、その中で「保育料の値下げ」「子育て支援センターボランティアの充実」「早期保育の質の充実」「悩み、質問ポストの実現」「出産しても働き続けられる労働条件の徹底」

などが比較的上位にありました。
『幼児センター（子育て支援センターを含む）の運営について』では、「保育料負担の軽減」（千614点）を望む声が圧倒的に多く寄せられました。

次いで「通園バスの拡充」（504点）③「保育士の増員」（493点）④「預かり保育（幼稚園型入園児の延長保育）の充実」（368点）⑤「休日保育の実施」（366点）⑥「少人数保育の導入」（363点）⑦「一時保育（未入園児の保育）の充実」（338点）⑧「障害児保育の充実」（322点）⑨「延長保育の終了時間の延長（現行は午後7時まで）」（309点）⑩「保育士の待遇改善」（283点）の順でした。

『義務教育費負担の軽減について』では、「学用品の負担軽減」（千74点）が圧倒的要望でした。

次いで「入学・就学祝い金の支給」（508点）③「宿泊研修及び修学旅行費用の負担軽減」（379点）④「給食費の軽減」（362点）⑤「部活動費の負担軽減」（242点）⑥「バス通学費の軽減」（230点）の順でした。

そのほか、バス通学の利便性について「町バスの便が少なく、冬期間は保護者が送迎しているのがほとんどだと思ふ」という意見もありました。

子育て支援・教育に関するアンケート集計結果(抜粋)

『ご家族の状況について』

この調査票にご記入された方はどなたですか。

父親	母親	その他(未記入)	合計
48	479	8	535

『子育て支援について』

具体的に望む項目を選び、優先する順に下記欄に番号をご記入ください。

1. 出産祝金の支給
2. 育児サークルの支援
3. 就学児童医療費公費負担の拡充
4. 学童保育事業の拡充
5. ブックスタート事業(6カ月健診時に絵本をプレゼント)の拡充
6. 子育てに関する相談体制の充実
7. その他

	1番	2番	3番	4番	5番	6番	7番	要望なし
3点	75	10	319	46	1	25	14	
2点	84	35	104	130	6	70	11	
1点	86	54	21	97	32	72	6	
人数	245	99	444	273	39	167	31	34
点数	479	154	1186	495	47	287	70	

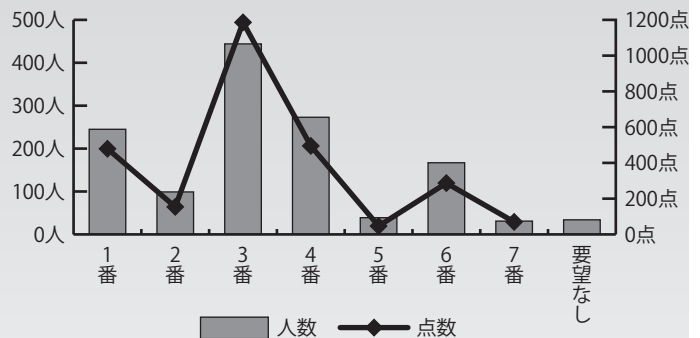

『義務教育費負担の軽減について』

具体的に望む項目を選び、優先する順に下記欄に番号をご記入ください。

1. 給食費の軽減
2. 学用品(例:中学校の制服やジャージ、辞書、参考図書等の購入費)の負担軽減
3. 部活動費の負担軽減
4. 宿泊研修及び修学旅行費用の負担軽減
5. 入学及び就学祝い金の支給
6. バス通学費用の軽減
7. その他

	1番	2番	3番	4番	5番	6番	7番	要望なし
3点	59	248	14	31	95	50	5	
2点	54	142	65	91	79	23	1	
1点	77	46	70	104	65	34	3	
人数	190	436	149	226	239	107	9	22
点数	362	1074	242	379	508	230	20	

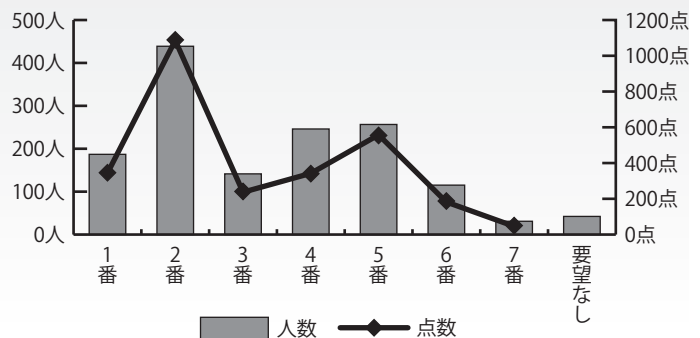

うれしい入園・入学、ピカピカの新1年生



幼児センター入園式

4月、町内の小・中学校、幼児センターなどで入学式、入園式が行われました。新1年生の児童は、今年70人、中学生は71人。幼児センターでは、零歳から5歳児まで217人のお友達がお父さん、お母さんと一緒に、いっばいの笑顔で新しいスタートを切りました。

7日、町内4小学校と東川中学校が一斉に入学式を迎えました。

東川小（飯森修校長）では、ピカピカのランドセルにネクタイ、スーツ姿の男の子、かわいいドレススーツ姿の女の子たちが初めての教室で新しいお友達と初顔合わせ。新しい教科書、交通安全の黄色いヘルメット、黄色の傘などをもって「わくわく」いっばいの笑顔が弾みました。町では今年から、子供たちのため

に大きなプレゼント制度が3つスタートしました。

新入学児童全員に親子で読み聞かせの機会を増やしてもらうマイブック

・マイトーク（本のプレゼント）、小学校を卒業する全児童に英語の辞書プレゼント、もう一つは、

子育て家庭の保育料負担を大幅軽減する制度の導入です。

保育料は、昨年まで第1子が幼児センターに通園している場合、その間に通園している子は、第2子2分の1、第3子10分の1に軽減してい

ました。

しかし、これでは一番上の子が小学校に進学すると、妹、弟の保育料が負担増になってしまいます。

そこで、今年から第1子が小学校6年生までの間、第2子以降の保育料負担軽減期間を延長したのです。これで子育て世代の負担は大幅に軽くなりました（3、4頁参照）。

なお、今年の新入生の幼児、児童、生徒数は次のとおりです。

- ▼東川幼児センター 短時間57人、長時間18人
- ▼東川小 51人
- ▼東川第一小 7人
- ▼東川第二小 8人
- ▼東川第三小 4人
- ▼東川中 71人
- ▼東川高 80人

川養護学校 31人（小学部9人、中学部12人、高等部10人）



新しいお友達と新しい机で笑顔いっばいの子供たち

1年間の無事故願って交通安全祈願祭

4月7日、東川神社前の交通安全の碑前で町交通安全協会（藤田裕三会長）が春の交通安全祈願祭を行いました。

祈願祭のあと、東川ライオンズクラブ、町交通安全指導員の皆さんがすぐ前を通っているメイン道路で本格的行楽シーズン入りを



前に、ドライバーに安全運転を呼びかけました。

関係各団体から約70人が集まりました。松岡市町長は「交通事故は人災。事故をなくするために、家庭から、職場から、学校から声を掛けることが大切」

とあいさつ。藤田会長は「死亡事故につながるかねない物損事故は年間160件にも上っており町内の事故は多い。事故を減らす努力をしなければならぬ」と気を引き締めました。

町内の交通死亡事故は、一昨年8月5日以来ゼロ記録が続いています（4月21日現在）。

動物園のじいじお撮影会が雑誌の特集だ

旭山動物園を舞台に、町内の小学生が写した携帯写真の作品がこのほど、ファッション雑誌「WWD」(INFASパブリケーションズ発行、変形A4版147頁、定価780円)に6ページの特集記事「旭山動物園にケータイで潜入 キッズフォトグラフィアーが行く!」として掲載になりました。



国内携帯電話会社の協力で写真の町実行委が主催しました。初めての試みです。町内の小学生に参加を呼びかけ、3月9日、37人が旭山動物園を訪れました。携帯電話に付属しているカメラ撮影機能を利用してデジタル写真を撮ってもらいました。子供たちは、手にした携帯電話のデジタル写真撮影機能

を駆使して園内を縦横無尽。人の被写体は、やはりペンギンのお散歩、しるくま館で迫力あるシロクマのダイビングショット。画面から飛び出しそうな迫力写真の数々が誌面いっぱいになって盛りだくさんです。町文化ギャラリーでは「こども写真撮影会作品展」(6日まで)として展示しています。



機能

「おもしろい」講演会開く

4月17日、農村環境改善センターで雑誌北海道「じゃらん」編集長、ヒロ中田氏を講師に迎えて「東川町にぎわいづくり講演会」が開かれました。町の活性化策を探ろうと町内の若手商工会員の有志が「ご当地グルメを考える会」(高島郁宏代表)を立ち上げて開きました。

まちづくり、活性化に関心が高い町民が集まりました。

観光地としての魅力度アップ、満足度アップ、「また来たい度」の大幅アップが必要。道内主要観光地の調査から示されたという結果から、中田氏は「地域に対する満足度を高めてリピーターを増やすには、期待値を高める必要がある」と提言。「魅力的な商品を開発して地元消費を促進することが大事。グルメ力、お土産力、イベント力、道の駅力、高めること」と力説しました。

その切り札提案は、じゃらんプロデュースの「新・ご当地グルメ」の開発。

「じゃらんと一緒に進める」ことを前提に「連携と競争、マーケットを作り出す、常識では考えない、直観力と買い手の心理、納期を決めて



守りきる」とアイデアメニューへの取り組みを会場に訴えました。

新1年生も交通安全教室

「道路の横断は、右見て、左見て、もう一度右を見て」。町内の新1年生にも交通安全マナーを覚えてもらう交通安全教室が町内の小学校で開かれました。

15日、第一小(大島峰夫校長)では、7人の新入生を含めて全校生31人が駐在所のお巡りさんから交通ルールを学びました。黄色い交通安全ヘルメットをかぶ

庄内さん青木さん小野さんの3人町スポーツ賞

3月26日、農村環境改善センターで平成19年度東川町スポーツ賞の授賞式がありました。町体育協会副会長、町バドミントン協会会長、町軟式野球連盟理事の庄内東出夫さん、町卓球連盟会長の青木哲也さん、町体育協会会長、町バレーボール協会副会長、町パークゴルフ協会副会長の小野利昌さんの3人が受賞し、三宅良昌教育長から表彰状と記念のトロフィーを受けました。



受賞者の庄内さん、青木さん、小野さん(右から順に)

庄内さんは、1973(昭和48)年に町体育指導委員の活動を始めて以来、永年町スポーツ振興に貢献してきました。B&G財団東川海洋センターの開館(平成3年)と同時に新スポーツ、テニボンの普及活動にも貢献しました。

青木さんは、1968(昭和43)年から体育協会理事として町のスポーツ振興に係わり、以来生涯スポーツ活動の取り組み、育成に貢献しました。テニボンの普及、ミニバレーボールの学校開放事業導入など、社会教育各分野で活動をしてきました。

小野さんは、1972(昭和47)年に体育指導委員として活動を始めて以来、町体育協会会長、町体育指導委員協議会長など、町スポーツの振興、推進の活動を幅広く進めました。ミニバレーボールを学校開放事業、ミニバレーボール協会設立にも貢献しました。

上菅内公園を切りつなぐパークゴルフ大会

4月20日、忠別川右岸の親水公園河川敷パークゴルフ場で、上川管内トップを切って今季初のパークゴルフ「プリヂェストンスポーツカップ」大会が開かれ、約200人が春一番のそう快ショットを楽しみました。朝から気温がぐんぐん上がり、最高気温は七氏22度と6月中旬並みまで上がって好天に恵まれました。旭川市内や町内からの出場者は、いずれ劣らぬ好プレーヤーがずらり。参加者の多くは冬期間もインドアコースで練習を重ねてきたようで、



この日を待ち切れなかったように次々と好成績をたたき出し、ホールイン・ワンも19人(うち2回2人)が記録しました。

今年は、例年より雪解けも10日以上早かったため、コースの芝も良好。そのため好記録が続出し、36ホールすべてを「パー」で回っても中位程度の成績にしかならないほどです。

旭川市内からご夫婦で出場した男性の優勝はスコア「90」、女性は同じく旭川市内からのご夫婦参加者が「99」のハイスコアをマークしました。





高級家具づくりを支え続けた確かな職人技術と確かな細工。脈々と息づいてきた技は今、かつて旭川家具の代名詞だった頑丈で長持ち、重厚な婚礼堂家具から、機能美が生きる特注家具づくりへと受け継がれています。その屋台骨を支え続けてきた職人気質は今も健在。寸分狂わぬ家具を生む部材が、その手元から次々と生まれます。昔からの知恵が育んだ技術にこだわる職人気質と心意気。作り出す製品は、きょうも使う喜びを待っています。



「形だけなら機械で作ったほうが早い。でも一つ一つ手で触りながら点検し、見て、悪いところを直しながら作っていく。これは機械ではできない。手を抜くと製品の質が落ちてしまう。それを時間かけて直すくらいなら、最初から時間をかけて作ったほうがいいものが出る」。

その信条に支えられて培った腕と仕上がりはピカイチです。
「若いころ『ペンキ屋と床屋は、冬、雪かきするな』と言われたものだ。『力仕事で手が硬くなる』と冬の雪かきもしなかった』と言います。「微妙に塗装の色が変わる。特に真っ赤な赤と黄色。赤は、多く塗ると真紅、薄いと黒っぽい赤になるからね」。

さらに特徴的なのが膠（にかわ）のりを使った面付け。化学のり全盛の中、天然のりへのこだわりは、今やほかにはないといえます。
牛の背骨を原料とする天然のり。「犬がペロペロと食べに来るほどだから毒性がなくて無害。万一、子供がなめても安心だよ」。しっかりと接着出来て、しかも水ですぐ剥がすこともできるのだそうです。だから

部分的な修繕も容易です。

◇ 新栄団地の住人第1号。今年23年目の春を迎えました。「移ってきた当時は養護学校とその教員住宅しかなかった」といいます。周囲は、今ではにぎわいを増しました。

当時、会社はまだ経営がようやく軌道に乗りかけてきた草創期。朝6時に出社し、帰宅するのはいつも夜遅く。「一週間に1回、日曜日にか子供の顔を見たことがなかった。たまに午後8時に帰宅したら『どうしたの?』と言われた」と懐かしく思い返しました。

「休日でも仕事がいとも頭の中にあっただ」と駆け足で走り抜けてきた半生。「道産材のナラ材は、もう原木が出なくなってきたようだし、これからは木材が入ってこないんじゃないか」と心配は絶えません。
部長職までこなしただものの、現在は役職も返上して「ようやく肩の荷が下りた」と言います。とはいっても社内ではまだまだ頼りになる頑固一徹の厳しい存在。職人の腕はまだ現役です。

(有)さくら工芸社屋棟



(有)さくら工芸の主工場



部材のやすり掛け作業
(1日300枚以上にもなります)



少人数でカッティングマシンがうなりを上げる工場内

はた ゆきお
畑 幸男さん 家具職人/新栄 ☎82-4670

網走管内佐呂間町出身。62歳。佐呂間町立(旧)仁倉中学校卒。農家の10人兄弟の5男として生まれ、中学卒業後16歳で北見市内の家具店に就職。家具職人、中でも塗装一筋に腕を磨いてきました。23歳で旭川市内の家具店に転職。8年後、当時先輩職人だった(有)さくら工芸(8区)、現土田正三社長の独立・起業に合わせて転職。開業時の仲間とともに、二人三脚で現在の社業を盛り立てて来ました。会社は今年で創業31年目を迎えます。

飲水思源

町長 松岡市郎

宮沢賢治と地球温暖化

近年にない温暖な春がやって来ている。このまま推移すると、桜の開花は4月下旬か5月のゴールデンウィークと予想されている。

さて「地球の動き、気候変動」を予測するほど困難なものはないのは…。今から30年ほど前まで、太陽の黒点変化、火山の大噴火等で地球が氷河期に入るなどとテレビで報道されていたのを覚えている。

ここ20年くらいの間に、急に地球温暖化が世界的に支持されてきた。二酸化炭素（炭酸ガス）などが地球を覆い気温を上げる、ということが定説化されており、最近の天候の推移を見ていると、まさに「地球温暖化の兆候か」と感じるものがある。

今から75年ほど前、日本にも豊かな自然と農業を愛する文学者がいた。いや科学者と言えるのでは…。その人は宮沢賢治さん。

「雨ニモマケズ」の詩を書いた人であるが、児童文学作品も多く書いている。

作品に「グスコブドリの伝記」があり、その中で次のように書いている。「地球ができてから今までの気温は、たいいてい空気中の炭酸ガス

の量で決まっているといわれるくらいだ」「あれ（火山）がいま爆発すれば、ガスはすぐ大循環の上層の風に乗じて地球全体をつつむだろう。そして下層の空気や地表からの熱の放射を防ぎ、地球全体を平均で5度くらいは暖かくするだろうと思う」と。

なんと現在の炭酸ガスによる地球温暖化を語っているのである。

この作品では、火山局の技師ブドリは、毎年、毎年、冷害で苦しむ農民の姿を見て「炭酸ガスが増えれば暖かくなる。島の火山を爆発させ、炭酸ガスを増やすことによって冷害が克服できる」と考えたのだ。この青年は一人島に残り、農民のために火山の爆発に命を投じた。数日後から気候がぐんぐんと暖かくなり、この年の作柄は普通作となったと結んでいる。青年が命を投じて農業を守り、農業者が笑顔を取り戻したお話である。

地球温暖化が語られる時、火山技師ブドリの行動はどのような評価となるのだろうか。どんなものでも見る角度によりプラスとマイナスが存在する。要はそのバランスが最も大切な問題なのでは…。今年も豊穡の秋を迎えたいものである。

短歌

母の日に娘が送りきりケヒリア弥お窓辺に次ぎ咲く
大休寺あまたの和尚輪になて経を誦みよまごころにあゆむ
わがいたみ知りて始と人様にさしくなる春の陽まじ
雪原に幼はじむ初キキ転びて尚も睡をかまかし
注射器の目盛満たして吸はれゆく吾が血液はやに黒む
真青な空をたに分けてる飛行機雲の思考はつく
共通の話題は熱、根の生えて立ちたきものあり外は雪
目覚むれば春の陽さし咽喉痛忘れて散歩再度の発熱
早春の明日を約して夕霞衣ぬぎて樹木もややく
歳とは勝手なことを考ふる食事を作る百ボトが欲しい
孫受験待ち焦がれは誰なら心遣影も息も微笑みでお
ふつと春を告げる猫柳ふふくさくさ心なみぬ

俳句

蒲公英の絮吹き吹きて児の通る
大の字にケンボ倒し瀬音聞く
蒲公英や鉄路の旅の鄙の駅
たんぼほの日たまりの中万華鏡
春浅しかげがいたるホシホシかな
春昼や胎児もあくびするらしき
たんぼほの風生む絮の飛翔かな
短足の昭和生れに絮たんぼほ
たんぼほの空笑ひたす猫の舌
春めきて雲の百態あきませず
春眠や空襲警報空耳に

- | | | | | | | | | | | | | | | | | | | | | | | | | | | | | | | | | | | | | | | | | | | | |
|----|----|--------|----|----|----|----|----|----|----|----|----|----|-----|----|----|----|-----|----|----|----|-----|----|----|----|-----|----|-----|----|----|----|-----|----|----|----|----|----|----|----|----|----|----|----|----|
| 徳光 | 吐苦 | 杉山ひろのり | 深山 | 秋山 | 紫雲 | 宮坂 | 露葉 | 青野 | 公花 | 小林 | 松山 | 澤田 | 久美子 | 石澤 | 清宏 | 山口 | 佐知子 | 杉山 | りつ | 岩田 | ふしえ | 中田 | 治子 | 岡澤 | チズ子 | 矢沢 | ますえ | 清水 | チヨ | 笹田 | 富士子 | 宮坂 | 敬子 | 瓜生 | 昭枝 | 嶋崎 | ミエ | 永江 | 栄子 | 那須 | 喜美 | 松倉 | 和子 |
|----|----|--------|----|----|----|----|----|----|----|----|----|----|-----|----|----|----|-----|----|----|----|-----|----|----|----|-----|----|-----|----|----|----|-----|----|----|----|----|----|----|----|----|----|----|----|----|

文化交流館 新刊図書・ビデオ 案内

貸し出し期間は、図書は1人5冊まで14日間、ビデオは1人2本まで4日間です。返却期間を守りましょう(夜間返却窓口もご利用ください)。

幸せのレシピ(映画・DVD)
ワーナー・ホームビデオ
マンハッタンの高級レストランで料理長を務めるケイは、どんな仕事もこなす仕事人間。そんなケイが(めい)を引き取ることに。一方レストランでは自由とオペラを愛するニツカが副料理長としてやってくる。人生へのあふれる愛情を織り交ぜながら、一人の女性が仕事より大きな世界を発見する物語。(104分)

ランランくご あたま山(児童書)
作:斎藤洋/刊:あかね書房
けちな男がサクランボを種ごと食べると、頭から桜の木が生えた。みんなは男の頭の「あたま山」で花見のどんちゃんざわざ。いやになった男はとうとう桜を抜いてしま…。他にどう「屋」だくだけの2話が入った古典落語を大胆にアレンジしたゆかいなお話。

日本人の背中(一般書)
著:井形慶子/刊:サンマーク出版
「日本人は世界中の人々と比べて本当に特殊と出会った外国人に言われつけた著者しかし、欧米人の多くは日本人に困惑し格闘しつつも、次第に日本びいきになっていきます。いったい欧米人が引かれるものなんなのか、豊富なエピソードをもとに解き明かします。



Dr. 中田の「健康にばるる」

生活習慣病を防ぐ④

数回にわけ、糖尿病の合併症についてお話ししましょう。

糖尿病の慢性合併症は、頭の先からつま先まで、体のあらゆる所に起こるといわれています。

例えば、頭であれば皮膚炎や脳血管障害、脳神経麻痺などの単神経障害。

そして眼の病気、虫歯や歯周病。さらに下ると、心臓、大動脈・大腿(たい)動脈硬化症、不妊や生理の異常、腎臓の異常。陰部・下趾(し)真菌症、下肢(し)神経症、爪白癬(はくせん)症や下肢壊疽(えそ)などさまざまです。

合併症の代表格、血管障害には、細い血管が障害を受けて発症する細小血管障害と、太い血管が障害を受けて発症する大血管障害があります。

細小血管障害は糖尿病に特徴的といわれています。

一方、大血管障害は糖尿病のみならず、高血圧や脂質異常症(高脂血症)、今注目のメタボリック・シンドロームなどに認められます。

今回は、細小血管障害について少し詳しくお話ししましょう。

細小血管障害には、網膜症、腎症、神経症の3つがあります。

いずれも糖尿病に特徴的な合併症で、糖尿病の3大合併症といわれます。

血糖コントロールが悪い状態が続くと発症し、さらに悪化します。網膜症は、眼球の内側にあり、物を見るために重要な働きをする網膜の血管に変化

が起こり、硬化・瘤(りゅう)化して出血を起こす病態です。

硝子体出血(眼球内部の硝子体への出血)など、大出血をきたすこともあります。

網膜の変性・網膜はく離などを起こし、視力障害や血管新生緑内障から失明に至ることも少なくありません。

現在、日本人の失明の第一原因がこの糖尿病性網膜症です。年間約4000人の方が、この病気で失明に至っています。

気をつけなければならないのは、網膜症が起こっても、多くは視力にほとんど影響がない点です。

先ほどの硝子体出血や、網膜の変性・はく離が起こって、初めて視力障害に気付くことが多いのです。

ですから、糖尿病の方は、視力に変化がないことで安心してはいけません。定期的な眼底検査が必要です。

糖尿病性網膜症の治療は、第一に血糖コントロールの改善を計ることです。

また、眼科的には、出血しそうな網膜の血管にレーザーを照射、凝固させる光凝固が行われることもしばしばあります。いずれにしても、内科医と眼科医の密な連携が必要です。

次は、糖尿病性腎症です。

これも、日本人が人工透析導入に至る第一の原因となっています。糖尿病患者の死因の一つでもあります。次回はこの糖尿病性腎症と神経症について詳しくお話ししましょう。

(町立診療所副所長 中田宏志医師)

だいせつざんのすがお

大雪山の素顔

山岳ガイド、旭岳ビジターセンター、自然解説員などで活躍する人たちをリレーしています。高山植物、紅葉、雪、動物など「自然の大博物館」といわれる大雪山の素顔が見えます。

「鳥見のすすめ」

5月は冬鳥や旅鳥が北に移動し、夏鳥が南の国からやってくるのでたくさんの種類の野鳥が北海道を通過します。また、多くの野鳥が繁殖の時期を迎え、さえずりと呼ばれる恋の歌を歌う姿を目にすることができます。青葉が出そろう前のこの時期は野鳥を手軽に観察することのできる季節です。

野鳥は空を飛ぶために多くのエネルギーを必要とする一方、軽い体を保たなければなりません。

そこで回数を多く食べ、よく排せつをするような体のつくりになっています。その生態のためには食物となる他の生物や植物が豊富でなければなりません。

ん。また、種ごとに活動する環境を変えることで多くの種類が共存していくことができます。

野鳥たちはさまざまな生き物や多様な環境があっでこそ暮らしていくことができるのです。

東川町は高山帯から田園地帯まで、多様な自然環境が広がっていて人にとっても野鳥たちにとっても住みやすい環境が整っています。

たとえば、まちなかの学校ではチゴハヤブサが営巣し、キトウシの森にはフクロウの仲間のアオバズクやコノハズクが鳴いていたり、冬には忠別川の上空に翼が2メートル近くにもなるオジロワシやオオワシが飛んでいます。

旭岳などの高山帯ではギンザンマシコなどの貴重な種類が繁殖し、田園地帯にはアオサギのような大型の水鳥、天人峡などの森ではクマガラなどのキツツキに出会うことができる場所があります。

眺めるもよし、耳を澄ますのもよし、想像力を働かせて思いをめぐらせるのもよいでしょう！ 今月は人間の身の回りに近い鳥たちに目を向けてみてはいかがでしょうか？

文：大雪山自然学校・NPO法人ねおす 鳥羽晃一



ペチヤクチャ カナダ人

英語指導助手/アシュリー・ペトゥルツ

Hello Cherry Blossoms!

I originally planned to write about the absence of cherry blossoms in Canada, or at least their sporadic appearances across the country. However, after a quick internet search, I discovered that Vancouver city is home to 36,000 cherry blossom trees and this year marks the 3rd annual Cherry Blossom Festival. Surprising, isn't it? Since Vancouver is home to a large population of Japanese people, the city is quick to embrace Japanese heritage. This year, from March 24 to April 20th, the city of Vancouver celebrated cherry blossoms and Japanese culture through various events. The events included taiko performances, Maiko dance performances, tea ceremonies held beneath the cherry blossoms, and other Japanese cultural experiences.

Although I am pleased to learn that Canada also celebrates cherry blossoms, I look forward to their very late arrival in Hokkaido. While I appreciate experiencing different cultures back home, through whatever means possible, nothing is quite the same as the real experience.

ハロー・チェリー・ブロッサム!

もともとカナダには桜がないとか、あってもまれだ、という話を書くつもりでした。ところがインターネットを調べてみたら、なんとバンクーバーには3万6千本もの桜があること、そして桜祭りが3年目を迎えるということがわかりました。驚きますよね。元来、バンクーバーには日本人が多く、伝統を受け入れるのも早かったようです。今年は3月24日から4月20日まで、さまざまなイベントを通じて桜と日本文化を祝いました。

花の下で太鼓や舞妓さんの踊り、茶道やいろいろな日本文化を体験できる催しです。

カナダで桜が愛されているのを知ってうれしいですが、なんとといっても北海道の遅い桜の開花が待たれますね。自国にいながら外国文化を経験するのはどんな手段であれ良いことですが、外国での生の経験に勝るものはありません。

(訳：宮地晶子)

【ちょっと豆知識】

花なら「flowers」という言葉を思い浮かべますが、桜は「cherry blossom」(チェリー・ブロッサム)と言います。果樹の花だから。リンゴやプラムも同じです。

ところで、チェリーといえば、日本の某首相がアメリカのファースト・レディー(大統領夫人)に「桜のように美しい」と言うつもりで「You are cherry.」と言ってしまったことがありました。その時夫人は真っ赤になってしまいました。人に向かってチェリーと言うと、ちょっとここでは書けない意味になります。ご注意を(辞書には載っています)。

春には必ず生徒にラジオ英語を聞くように薦めます。中学1年生は「基礎英語1」、中2は「基礎英語2」、中3は「基礎英語3」です。それぞれ内容がびつたり。最近、中2のお子さんを持つ知人がこんなうれしいことを言ってくれました。
「今は部活が忙しくて勉強なんかまったく手付かずだけど、小6の時のラジオのおかげで、英語はずっと(成績がいいよ)と。」
5、6年生のお子さんを持つお母さんからは「中学校に行くとき英語がありますね」と話しかけられることが多いです。必ずラジオを薦めています。うちは6年生も4

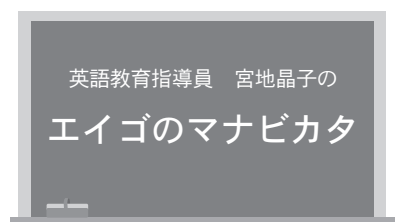

第49回
テレビでもラジオでも!

月から始めました。
こんな話も聞きました。自宅では電波が入らないので、早朝6時から車の中でラジオ英語を聞いているとか。某先生の奥様と小3のお子さんです。奥様は小学校の先生。英語活動が導入されるのを考えてのことだそうです。
NHKでは他に、迷子の子犬の物語「リトル・チャロ」を放送しています。これはラジオとテレビ、ウェブサイトで放送用テキストが連動するまったく新しい形。テレビを見ている人によると、放送の後、公式サイトで遊ぶと、とても楽しいそうです。
教育テレビの「3カ月トピック英会話」では、「赤毛のアン」を原書で読んでいます。物語の舞台、プリンス・エドワード島もふんだんに映ります。放送時間は書店のレジ横にある無料の黄色い冊子「2008 NHKテキストナビ」や新聞に詳しく書かれています。もちろんウェブにも専用サイトがあります。ぜひ習慣化を!!



雑記抄

言葉の妙味

同音異義語（発音は同じでも、その意味が違う語、同音語）とか、類義語（同じ言語の中でも発音が違おうが、その意味が近い語、類語）とかいうような「言葉のうまみ・おもむき・すぐれた味わい」を五月の鯉の風にのせてみよう。それぞれの願いや思いを共有したくて…。なるほど。

育児は育自…新聞「朝の食卓」で苫小牧在住の吉川千鶴さん（自営業）が育児は「育自」と。「若い親にとつて育児は確かに大変な仕事だ。長い年月を掛けて子供を育てる苦労は、人として自分を育てる努力でもある。」と説かれておられる。

そういえば、育児は育自という用語には聞き覚えがあり、目を通した主張でもある。というのも、教える教育は共に育つ共有でもあるから。だからこそ吉川さんは、「自分を育てるつもりで子供を育ててほしい。子供は産むこと

より、育てることが大切なのだから。」と諭されるのである。

因みに「育」は子供の逆さの六の字と、音を表す月（肉月）からできた形声字であり、生まれたものは自然に大きくなることから、「そだつ・そだてる」意に使われるようになつた（山田勝美：漢字の語源：角川小辞典）とあり、教えこむ、躾る（育英・教育）も含まれているので為念。

誤用と御用…これも新聞「魚眼図」で北大大学院フィリッ

プ・シートン准教授が「二ホン誤」と「英誤」のことを説かれておられる。メディア・コミュニケーションという専門の立場から、「和製英語は研究者としての最初のテーマで、間違いであっても大変助

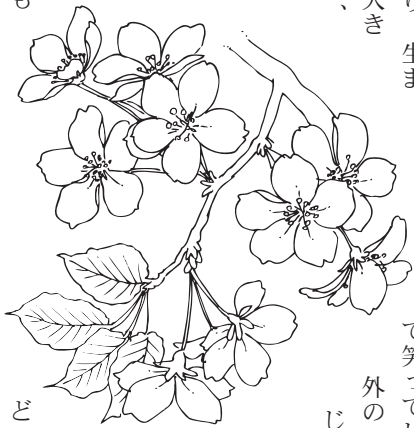

かる時が多いし、意味が通じたら感謝の気持ちになる」と。

しかし、笑ってしまうのは、意図的ではない二重の意味が生じる場合や、訳が分からない「宣伝のための英語」とも。英語表記は「かつこいい」と思われ、「主に商品のデザインのために使用されている」が、英誤になつている場合を指摘され、おかしな英語を見て笑つてしまふけれど、海

外の「二ホン誤」も同じではないかと説かれておられる。

そういえば、積ん読の「娯用誤用事典・まちがいのことば辞典・ここがヘンだよ日本語」などでは、「御用だ、御用だつ。」と叫ばれたり、御用提灯の夢を見たり、「御用始め」を促すやも。因みに、「日本語でどづぞ」（中経出版）の副題は「世界で見つけた爆笑『二ホン』誤集」「和製英誤」で、日本語を読めない外国人にとつては、場合によつて

「宣伝のための英語」も役立つ「情報」となり（中略）、正しくてきれいな英語は「かつこいい」とF・シートン准教授は諭されているので為念。

高齢者が「好齡者」…大江正章：（地域の力：食・農・まちづくり：岩波新書）によれば、「これがほんまの福祉です」で、徳島県上勝町のおばあちゃんたちが「落ち葉・葉っぱ」を集めて年間五〇〇万円の売上げを続けているという報告がされている。

「初めは桃や梅の小枝など。それから南天。いまは青もみじ。春は桜、夏は紫陽花…。ほんまにイヤなことはない…。」と語るおばあちゃんたちは、正に「好齡者」として笑顔で生きて働くという大変。ステキなまちづくりだ。

そういえば、産業型福祉は、寝た切り老人をつくらず、因みに上勝町では高レベルの要介護認定と無縁の世界をつくりつつあるので為念。プライムタウンづくりの東川の町の風はどうだろうか。

（前）中央分館長
尾池 隆 男

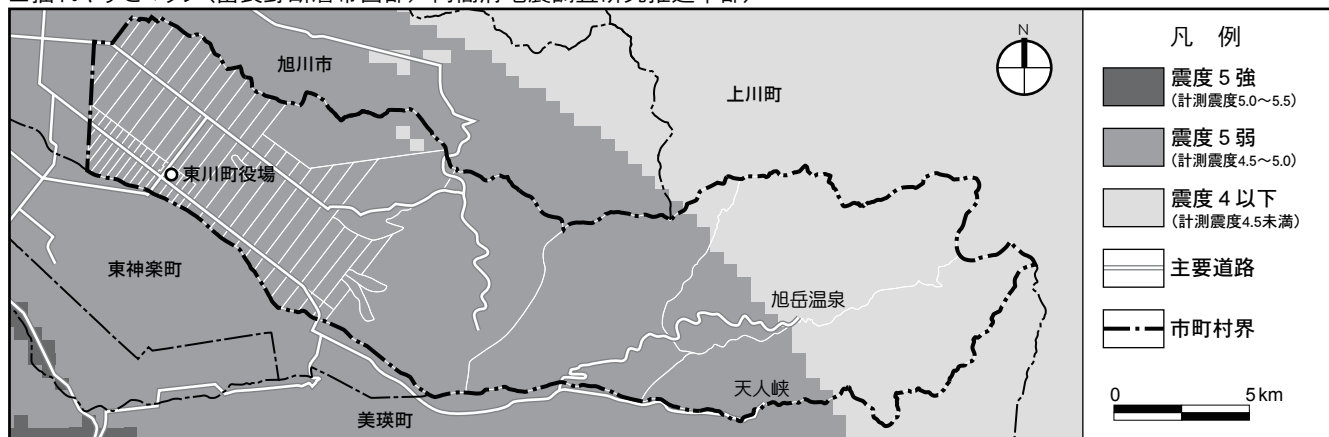

東川町耐震改修促進計画

がまとまりました

東川町耐震改修促進計画は、町内にある住宅、建築物について、大規模な地震に対する安全性の向上と安全な町づくりを進めることを目的としています。

想定される地震被害

この計画(平成20年3月策定)は、建築物の耐震改修の促進に関する法律(同17年1月改正)に基づく町の計画であり、北海道耐震改修促進計画(同18年12月策定)に即した計画です。

計画の策定にあたっては、北海道や気象台などの専門機関の地震情報の提供と助言を受け、策定委員会での審議を経て「東川町耐震改修促進計画」を策定しました。



過去の地震
明治期以降、東川町とその周辺で震度3以上の地震は17件ありました。中でも震度4以上の大きな地震は、1952(昭和27)年と1968(昭和43)年のいずれも十勝沖地震です。

計画の概要

■対象

町の行政区域全域の、建築基準法の耐震基準(昭和56年6月1日施行)の適用以前に建てられた既存の住宅・建築物が対象です。

■計画の期間

平成20年度～同29年度末までの10年です。

町内で想定される地震		地震規模	震度
①十勝沖・釧路沖の地震	過去の大規模地震で推定した地震震度	M 7.7	M 4.1
②富良野断層帯西部の地震	活断層による地震震度	M 8.3	M 4.7
③全国どこでも起こりうる直下型の地震	(中央防災会議推定)	M 6.9	M 5.6

建築物合計	全壊棟数		半壊棟数	
	木造建築物	非木造建築物	木造建築物	非木造建築物
31	5	26	5	27
528	0	1	5	27

■全建築物の約8%が倒壊被害
想定される最大震度の地震が発生した場合、住宅、建築物の被害は、全倒壊31件、半倒壊528件、計559件と、全建築物の約8%が倒壊被害を受けると推計されます。人的被害は、死者1名、負傷者60名と推計されます。

特定建築物

■特定建築物は16件
建築物の耐震改修の促進に関する法律では、多くの方が利用する施設、危険物の貯蔵をする施設など「特定建築物」が指定されています。町にある特定建築物は、次のとおりです。

- ・多くの者が利用する特定建築物(1号)は9件です。
- ・危険物の貯蔵等の用途に供する特定建築物(2号)は7件です。
- ・多数の者の円滑な避難を困難とするおそれがある特定建築物(3号)は、東川町に対象となる施設はありません。

課題・方針等

以上のことから、課題の整理を行い、基本理念、基本方針、耐震化の目標を立てました。

■耐震改修促進のための課題

- ①避難施設、危険物貯蔵施設の耐震性の確保が必要です。
- ②家具の転倒、じゅう器類等の落下に伴う人的被害の抑制が必要です。
- ③総合的な災害対策の一環としての取組が必要です。
- ④住民、建物所有者の意識啓発が必要です。

■基本理念

「地震災害に強い住宅、建築物の確保と、安全で安心なまちづくり」を目指します。

■基本方針

「基本目標1
「災害避難拠点、特定建築物の耐震化の推進」を図ります。

○基本目標2

「地震に強い住宅、建築物の確保」を図ります。

■耐震化の目標

- 平成29年度までに、以下の目標を目指します。
- ・住宅・・・90%以上
 - ・町の公共施設・・・90%以上
- (多数の者が利用する施設)

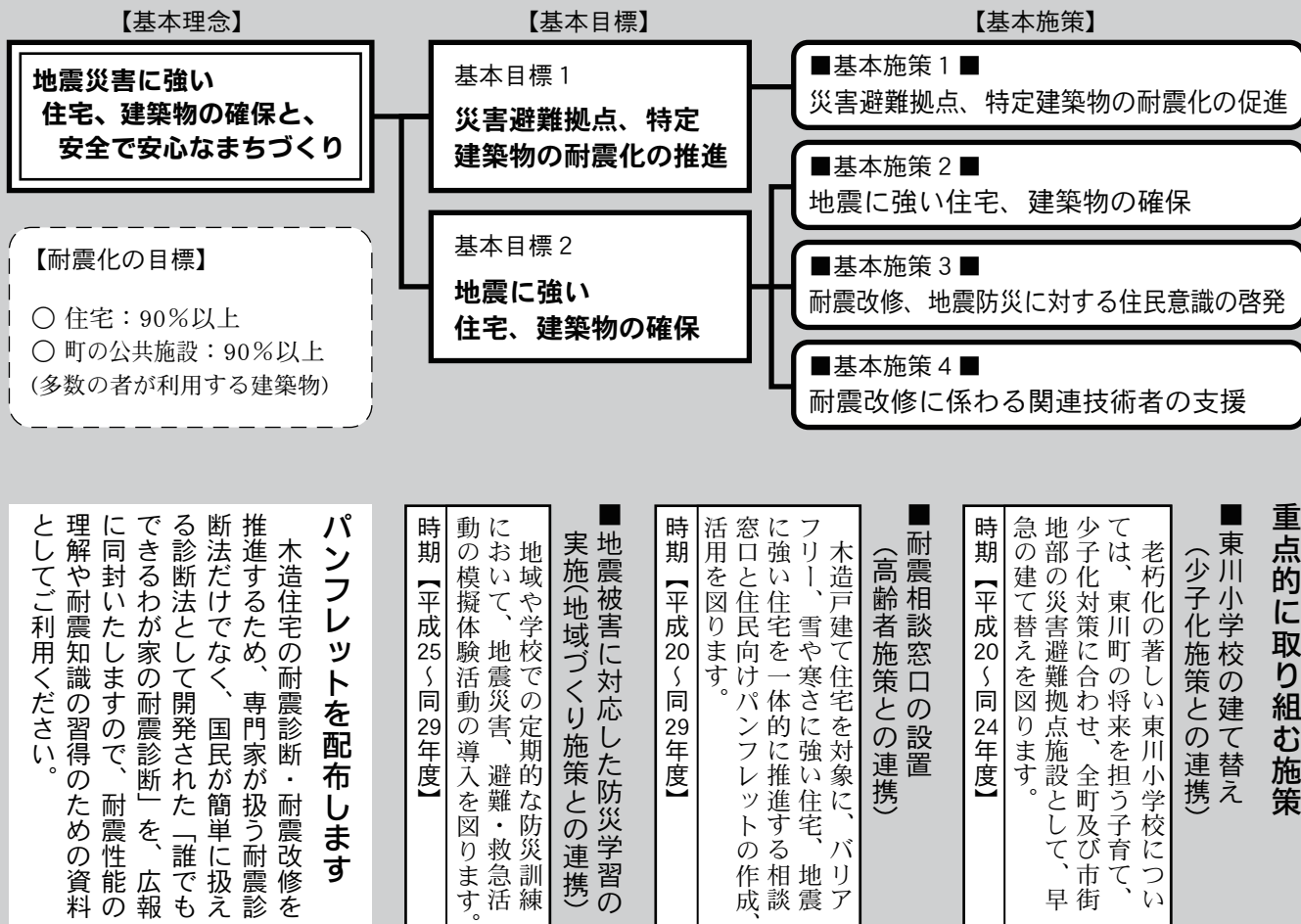

重点的に取り組む施策

■東川小学校の建て替え(少子化施策との連携)

老朽化の著しい東川小学校については、東川町の将来を担う子育て、少子化対策に合わせ、全町及び市街地部の災害避難拠点施設として、早急の建て替えを図ります。

時期【平成20～同24年度】

■耐震相談窓口の設置(高齢者施策との連携)

木造戸建て住宅を対象に、バリアフリー、雪や寒さに強い住宅、地震に強い住宅を一体的に推進する相談窓口と住民向けパンフレットの作成、活用を図ります。

時期【平成20～同29年度】

■地震被害に対応した防災学習の実施(地域づくり施策との連携)

地域や学校での定期的な防災訓練において、地震災害、避難・救急活動の模擬体験活動の導入を図ります。

時期【平成25～同29年度】

■パンフレットを配布します

木造住宅の耐震診断・耐震改修を推進するため、専門家が扱う耐震診断法だけでなく、国民が簡単に扱える診断法として開発された「誰でもできるわが家の耐震診断」を、広報に同封いたしますので、耐震性能の理解や耐震知識の習得のための資料としてご利用ください。

就任しました

4月1日付けの教職員人事異動で、町内の第二小学校、第三小学校、東川中学校、東川高校、東川養護学校にそれぞれ新しい校長が着任しました。これから新たなスタッフでお子さんの教育に全力を尽くします。よろしく申し上げます。



寺口 悟

東川第二小学校長

この度「太陽と森と湖の町」南富長野町から「写真の町」東川町に転動になりました。2年ぶり2回目、本校では8名の新入生を迎え、全校児童44名の新年度がスタートしました。元気にあいさつを交わし、学習や勤労奉仕活動に熱心に取り組む二小の子供たちの姿を見て、すがすがしい気持ちで勤務させていただいているところで、前回勤務させていただいたときには、地域・保護者の皆さまのご協力と、教育委員会をはじめ、関係各機関からの温かいご支援によって職務を全うさせていただきました。今回の勤務でも、東川町の子供たちの健やかな成長のため努力する決意を新たにしています。皆さまの変わらぬご支援とご協力をお願い申し上げます。



吉田 顕康

東川第三小学校長

旭川市立知新小学校より、第三小学校に着任いたしました。平成15年から2年間、第一小学校でお世話になっており、懐かしさいっぱいの着任でした。水良く、人情厚い地域。教育と福祉に理解ある町行政。当町で学ばれた経験にあたらせていただけることに感謝申し上げます。7日、4名の新入生を加え、22名でスタートした新年度。子どもたちの笑顔に責任の重さを感じました。現在、学校は新学習指導要領への移行、教員評価、そして本校は国際教育推進プラン（文科科学）の中核校。課題山積ではありますが、子供たちの健やかな成長のため努力する決意を新たにしています。保護者、関係各位の変わらぬご支援をお願いいたします。



鍛治川 明

東川中学校長

4月1日、下川町からほぼ10キロメートルの道のりを南下して東川町に居を移し、校訓「開拓・自立・希望」が校舎前に掲げられている東川中学校に着任しました。真の町としてよく知られており、写真を変する全国の高校生あこがれの写真甲子園の開催地でもあり、1年生71名、2年生90名が、1年、2年、3年生67名、計28名の出会いを喜んでいくところです。入学式で体育館いっぱいに響き渡った2、3年生の合唱は、学校生活の落着きを感じさせ、今後の学校づくりへの手応えを感じさせてくれました。この春、東中に別れを告げた卒業生や教職員の皆さんに感謝しつつ、教職員一同力を合わせて今後とも努力したいと思っております。ご支援のほどをよろしく申し上げます。



和田 一彦

北海道東川高等中学校長

この度「きのこの里」愛別より転任してまいりました。本校と愛別高校は、ともに永山農業高校の分校としてスタートしており、いっなれば兄弟校です。当地は写真の町としてよく知られており、真の町としてよく知られており、17代目の校長として、生徒とともに学校運営に務めたいと考えています。現在、11月の記念式典に向けて、今後とも本校に対してのご支援とご協力をお願いして着任のご挨拶といたします。



松下 高広

東川養護学校長

北海道札幌養護学校もなみ学園分校からまいりました。教職は今年で29年目を迎え、東川養護学校は6校目の学校です。着任した4月1日はとても寒い日でしたが、翌日、町内の関係各位へご挨拶伺ったところ、想像していた以上に多くの方が本校をご支援くださっていることばかり、東川町の皆さまの温かさに応えるべく、熱い学校経営をしようと思つた次第です。地域に根ざし、地域とともに生きる特別支援学校として、これからも学校全体で力を尽くしていく所存です。学校行事の際はお気軽に学校に足をお運びいただき、また教育相談等、さまざまに学校をご利用していただければ幸いです。どうぞよろしく申し上げます。



大雪地区広域連合からのお知らせ

大雪地区広域連合 本年度予算規模は25%減の総額約82億円に

大雪地区広域連合の本年度事業は、予算総額82億343万円（特別会計繰出金を除く実質72億4千859万円）となりました。（表参照）住民福祉と事務の効率化の2点を基調として介護保険、国民健康保険、老人保健、後期高齢者医療の4事業に取り組みます。

3月28日、美瑛町消防本部で2008（平成20）年第1回広域連合議会が開かれ、一般会計、4特別会計合わせて5会計予算が議決になりました。

【一般会計】

議会費、派遣職員の人件費、一般管理費等の経費、障害程度区分審査会経費、監査委員費からなっています。

【介護保険特別会計】

大きく3つに分かれています。○認定調査等に係る一般管理費等の経費○介護認定審査会に係る経

費○保険給付に係る経費からなっています。

介護保険制度の始まりである要介護認定は、5人体制の4つの合議体、20人の審査会委員体制で、毎週1回の審査会で認定審査を行っています。

本年度までを第1期（3年間）とする「第3期介護保険事業計画」（第4段階である標準的な年額保険料は5万2千円（月額4千333円））の最終年度にあたっており、次期「第4期介護保険事業計画」の策定を行います。

高齢者が住みなれた地域で安心して暮らし続けられるよう、今後とも計画的に事業を進めていきます。

また、予防重視型システムへ転換を図る3年度目にあたっていきます。地域包括支援センターの運営、地域支援事業の実施等をさらに推進します。

【国民健康保険特別会計】

3町の被保険者に係る必要な保険給付費を見込んで予算を計上しています。

本年度は医療費適正化特別対策事業や収納率向上対策特別事業を引き続き実施します。特定健康診査および特定保健指導もスタートします。関係機関と連携を図りながらその実施方法、実施体制の充実に努めます。

【老人保健特別会計】

国民健康保険特別会計と同様に、3町の被保険者に係る必要な保険給付費を見込んで予算を計上しています。

老人保健制度は、後期高齢者医療制度に移行するため、1カ月分の保険給付費とその他の所用経費見込み額を計上しています。

【後期高齢者医療特別会計】

これまでの老人保健制度に変わ

って4月から新たな医療保険制度として始まりました。

主な運営は北海道後期高齢者医療広域連合が行います。申請や被保険者証の交付、保険料の徴収事務は大雪地区広域連合で行います。

関係機関と連携を図りながら制度の円滑な実施、運営を進めます。お問い合わせは ☎82-21111（内線561）大雪地区広域連合事務局（保健福祉センター内）

		金額 (万円)	前年比 (%)	うち東川町負担額 (万円)
一般会計		104,123	106.4	2,987
特別会計	介護保険	230,181	105.5	9,763
	国民健康保険	376,073	96.0	5,071
	老人保健	47,501	12.5	889
	後期高齢者医療	62,465	—	9,268
合計		820,343	75.4	27,978

■東川町役場	82-2111
■改善センター(公民館)	82-3200
■文化交流館	82-4245
■文化ギャラリー	82-4700
■B&G海洋センター	82-4600
■町立診療所	82-2101
■大雪消防組合東消防署	83-0119
■道草館	68-4777

5月の行事

- 3～5日 みちくさドライブラリー(町内一円、終日)
- 8日 北海道神宮神饌田お田植え祭(午後1時、三田さんほ場(東2号))
- 15日 東川町商工会総会(午後4時、道草館2階)
- 19日 君の椅子2008年モデル発表会(午後2時、役場3階大会議室)
- 24～25日 くらし楽しくフェスティバル(午前9時半～キトウシ森林公園)
- 30日 東川町森林組合総会(午後1時半、役場3階大会議室)
- 31日 ひがしかわ東京会総会(東京都内)

人のうごき

(3月16日～4月15日、敬称略)

お誕生 生まれた子 吉田 琳久	父 主税	母 祐子	行政区 北町3丁目
おくやみ 亡き人 鈴木 徳藏 藤原 壽子 岩根 久次 岩下 健次 阿部 武	歳 85歳 76歳 64歳 59歳 68歳	届出人 鈴木 久栄 藤原 克己 岩根 けい子 岩下 光子 阿部 スエ子	行政区 西区 南町1丁目 17区西町 34区 17区
ご結婚 川合 博之 吉田 典子 高橋 知美 西澤 知美			行政区 32区 17区

人口	7,727人	3月末日現在	(前月比▲15人)
男	3,685人	(前月比▲6人)	
女	4,042人	(前月比▲9人)	
世帯数	3,108戸	(前月比▲16戸)	
出生	3人		
死亡	9人		
転入	58人		
転出	67人		

公用車の払い下げ

都市建設課
町の公用車を競売方式で払い下げます。

9時～午後5時半
申し込み期限 5月20日(火)
競売日時 5月30日(金) 午前10時

競売会場 役場第3会議室
お問い合わせ 都市建設課公共施設管理室 ☎82-2111 (内線237)



売り払い物件 軽貨物自動車(平成10年式ダイハツ・バンHIJCT、排気量660cc)1台
(走行距離3万76km) Ⅱ写真
Ⅱ. 車検期限平成20年4月27日
輸送費は購入者の自己負担。
車両公開日 5月9日(金) 午前

住民福祉課から

「付加年金」「任意加入」で受ける年金が増えます

▼付加年金
第1号被保険者、任意加入被保険者が、定額保険料(月額1万4千410円)のほか、付加保険料(同400円)を納めると、納めた月数に応じて老齢基礎年金に付加年金が上乗せ支給になります。

(例) 付加保険料10年間納付の場合
◇付加保険料(納付総額)
400円×12月×10年＝4万8千円
◇付加年金額(65歳受給時)
200円×12月×10年＝2万4千円(年額)
2年間受給すると収めた保険料総額と同額になります。この年金額が終身定額で支給されます(※保険料納付免除・猶予を受けている方、国民年金基金加入者は加入できません)。
▼任意加入
①60歳から65歳までの間、国民年金保険料の納め忘れなどによって保険料の納付済期間が40年間に満たない場合、国民年金に任意加入し、満額の年金受給額に近づけることができます。

ることができません(※老齢基礎年金の繰り上げ請求者、厚生年金・共済年金の被保険者は、任意加入できません)。
②65歳まで任意加入しても受給資格期間の300月(25年間分)に満たない場合、70歳まで任意加入することが出来ます(※1965(昭和40)年4月1日以前に生まれた方に限ります)。
平成20年4月以降に任意加入された方は、保険料の納付方法は原則口座振り替えです。
お問い合わせは、旭川社会保険事務所 ☎27-11611、住民福祉課住民室 ☎82-2111 (内線123)

日時	5月13日(火)～16日(金) 午後1時～同5時
会場	町立診療所
対象者	生後3カ月～90カ月までの乳幼児
接種間隔	三種混合⇒6日以上あける 麻しん・風しん混合 BCG、ポリオ ⇒27日以上あける

お問い合わせは住民福祉課保健指導室 ☎82-2111 (内線505)
○お問い合わせは住民福祉課保健指導室 ☎82-2111 (内線505)
○予診票は町立診療所にあります
○母子手帳と住所の確認ができるものをお持ちください(健康保険証・乳幼児医療受給者証など)
○お子さんの体調の良い時に受けましょう

戸籍の窓口で届出本人確認が厳格になります

5月1日から戸籍や住民票の届出、交付請求する時の窓口での本人確認が厳格になりました。

他人が勝手に嘘の届出をして、戸籍や住民票に真実でない記載をされたり、不正に他人の戸籍や住民票の証明書を取得する事件が起きています。そのため、個人情報保護法に不正に取得、利用されないように証明書を取得する要件や手続きなどを厳しくすることになりました。届出の際の本人確認が法律上のルールになりました。

できない場合があります。また他人の戸籍の証明書を取得するには、自分の権利の行使や義務の履行のために必要な場合、国地方公共団体の手続きのために必要な場合など、正当な理由がある場合に限り、その理由を請求書に詳しく記載することが必要になります。

請求の際は必ず本人確認を行います。結婚などの届出の際の本人確認と同様、運転免許証、写真付き住民基本台帳カードなどの提示を受ける方法によって行います(代理人や使者が請求する場合は、代理権限等の確認も行います)。
「住民票、戸籍の附票の請求で本人確認が厳しくなります」
本人に「なりすまし」を防止するため、住民票や戸籍の附票の交付の請求、転入の際の本人確認が厳格になりました。

世帯として住民登録している場合は(ウ)に該当します。※DV等による請求は同一世帯でも交付不可)
(イ)国、地方公共団体機関からの請求
(ウ)(ア)(イ)以外で、正当な理由がある人からの請求
③明示する事項、提示または提出する書類が具体的にになりました。前項(ウ)のうち、法定代理人は戸籍謄本等、任意代理人は委任状、それ以外の場合は請求事由が明示できる書類の提示または提出が必要でです。
請求には結婚などの届出戸籍証明書取得と同様、必ず本人確認をします。本人確認できない場合は証明書が交付できない場合があります。

「よちよち教室」
内容 講話「食生活チェック、パート2」、調理実習・試食(希望者には体脂肪測定)
持ち物 筆記道具・エプロン・三角巾(食料費の一部として100円を自己負担いただきます)
申し込み・お問い合わせ 住民福祉課保健指導室 ☎82-2111 (内線504)
子育て支援センターから
いずれの講座も申込み・お問い合わせは、地域子育て支援センター ☎82-5100まで。

「結婚、養子縁組などの届出時に本人確認をします」
結婚、離婚、養子縁組、養子離縁、認知の届出について、必ず窓口に来られた方の本人確認を行います。届出のご本人であることが確認できなかった場合は、確認できなかつたご本人に対して届出が受理されたことを通知します。
本人確認は、窓口に来られた方の運転免許証、写真付き住民基本台帳カードなどを提示いただき

「戸籍証明書を取得する要件や手続きが厳しくなります」
戸籍に記載されている本人、配偶者、直系卑属、直系尊属になる方が請求する際は、本人確認を行います。確認できないときは交付

②住民票を請求できる場合が制限されました。
(ア)本人又は同一世帯の人からの請求(同じ家に住んでいても別

「食事から健康」栄養教室
生活習慣病が年々増加しています。不適切な食事の摂取、運動不足が原因です。自分の健康は自分で守るため、食事から健康になりましょう。身近な食材を上手に使った健康メニューを伝授します。バランス・味付けなどを覚えて食生活の見直しと健康にお役立てください(希望する方は食生活改善推進員となる単位を取ることが出来ます)。
対象 町民の方ならどなたでも
日時 5月16日(金) 午前10時～午後1時ごろまで
場所 保健福祉センター

「よちよち教室」
内容 赤ちゃん体操、親子遊び、おもちゃづくり。伊藤副園長を囲んで「食と生活リズム」の交流会も予定。
場所 幼児センター内子育て支援センタープレイルーム
参加人数 10組程度(予約が必要)

「子育て講座」

今回は、毎年好評な「陶芸教室」です。お子さん育児からちょっと離れてお母さんの時間を過ごしませんか？

対象 家庭にいる親子ならどなたでも

日時 5月16日(金) 午前10時～

場所 農村環境改善センター

講師 理想工房・滝本宣博さん

ご夫婦

材料費 千200円

参加人数 10～15組程度(5月1日)

当日は託児もできます

「一緒に考えよう」

子どもの成長には個人差があります。あせらずゆっくり子育てしましょう。今回は「生活リズム」についてみなさんで交流します。

対象 1歳児以上のお子さんとお母さん

日時 5月9日(金) 午前10時～

内容 体操、親子遊び、「生活リズム」についての交流会

場所 幼児センター内子育て支援センタープレイルーム

参加人数 10組程度(予約が必要)

中山間地域等直接支払い制度交付金事業の報告

中山間地域の農業生産機能の低下が不安視されています。傾斜地が多いため、平坦な地域に比べて農作物の生産条件が不利であることが重なり、高齢化、農業担い手の減少と併せて、耕作放棄地が増加しています。

そのため国は、平成12年度から平地と中山間農地の生産条件格差を埋め、農業生産を維持するなどを目的として、農業者に直接交付金を支払う中山間地域等直接支払い制度交付金事業を行ってきました。

本町では、東川町中山間制度推進協議会(事務局・役場産業振興課)が中心となっており、5年間の事業は、現在17年度から5年間の予定で再施行されています。その概要と平成19年度の成果をお知らせします。詳しくは同事務局の産業振興課農林振興室(☎82-12111(内線134))まで。



明きょ排水整備事業

東川町中山間制度推進協議会(全町集落)の事業概要(平成19年度)

項目		
対象者の概要	農業者	455人
	対象農地あり	98 "
	対象農地なし	357 "
	生産組織	1法人
	その他	1団体
合計		457人
対象農用地および交付額の概要	緩傾斜農用地面積	4,314,103㎡
	団地数	202団地
	交付金額	34,512,824円
	急傾斜農用地面積	121,377㎡
	団地数	6団地
交付金額		2,548,917円
対象行為および事業実施の概要	協定面積	4,435,480㎡
	団地数	208団地
	交付金額	37,061,741円
	管理運営費	3,143千円
	個人配分額	14,657 "
共同取組活動費		20,568 "

▼事業費の負担割合

地域振興5法の指定地域は、国の1、道と町がそれぞれ4分の1です。本町は特認地域になっており、国、道、町が各3分の1ずつ負担しています。

▼対象地

地域振興5法地域です。本町は該当しませんが、農林統計上の中山間地域であるため、特認地域として対象になっています。

▼対象者および集落の概要

集落協定に基づき、5年以上継続して農業生産活動を行う農業者等です。本町では、全町を1つの集落として集落協定を締結しています。

▼対象農用地および交付額

100分の1以上の傾斜および1畝以上のまとまりのある面積(団地)を有し、かつ耕作者等の同意を得ている農用地です。10分の1以上の緩傾斜農用地(田)は8千円、20分の1以上の急傾斜農用地は2万1千円になっています。

▼対象行為、事業実施内容

協定による共同取組活動を通じて、耕作放棄地を防止する観点から管理運営費を除く交付金の全額を共同取組活動費および個人配分に当てています。

具体的な取組は毎年集落で検討し、交付金の使い道も協定参加者によって決定されます(別表)。

このころの健康相談を開設しています

心の健康に関する困りごと、ご相談を受け付けています。精神保健相談は、精神科医師が直接担当します。このころの健康相談は、保健師が電話と面接でご相談を受け付けています。

お問合わせは、子ども・保健推進課精神保健福祉係

46-1592

＜精神保健相談＞

日時 毎月第二水曜日午後1時半～同4時(来年2月は第三水曜日)

場所 上川保健所(旭川市永山6条19丁目、上川合同庁舎内)

費用 無料(開設日の2日前までに事前予約が必要)

＜このころの健康相談＞

月曜日から金曜日までの平日午前8時45分～午後5時

●平成20年度 建設工事発注の予定
平成20年度 公共工事発注見通し一覧表
本年度事業として今後発注を予定している事業費規模250万円以上の建設工事です。(4月21日現在)

種別	工事名	場所	概要	予定入札月	予定工期	入札及び契約方法
建築	まちづくり交付金地域創造支援事業賃貸事務所建設工事	西町2丁目	木造平屋	4月	4月下旬～8月下旬	指名競争入札
土木	グリーンヴィレッジ宅地及び遊歩道造成工事	南町3・4丁目	宅地造成A=1.46ha 園路整備L=392m	"	4月下旬～7月下旬	"
建築	公営住宅北団地A5棟外壁改修工事	北町3丁目	外壁パネル469㎡・シーリング改修等	5月	5月下旬～6月下旬	"
"	公営住宅北団地A2住棟・物置屋根塗装工事	北町3丁目	住棟屋根517㎡・物置屋根50㎡ 塗装	"	5月上旬～6月中旬	"
"	役場庁舎トイレ改修及び第三会議室床及びエアコン設置工事	東町1丁目	トイレ洗浄便座3カ所・会議室床張替一式	"	5月下旬～6月下旬	"
土木	水交流施設整備工事	西2号北18番地	農業振興センター前舗装A=1,376㎡ 井戸(ガチャポン)一式	"	6月上旬～8月下旬	"
建築	公営住宅西町団地Aヴニール外壁改修工事	西町1丁目	パネル後張工法262㎡・シーリング修繕等	6月	6月下旬～7月下旬	"
土木	西3号南3丁目道路歩道新設工事	南町3丁目	歩道新設L=54m	"	6月下旬～8月中旬	"
建築	役場庁舎正面玄関キャノピー・外部床改修工事	東町1丁目	S造キャノピー改修、野外レンガタイル補修	"	6月上旬～10月上旬	"
"	物品庫外壁等改修工事	東町1丁目	外部塗装	"	"	"
"	町営住宅等外観改修工事	北町1丁目、東町2丁目、東8号	外部塗装	"	"	"
"	文化ギャラリー空調器取替工事	東町1丁目	空調設備改修一式	"	6月上旬～10月上旬	"
"	東町会館外部改修工事	東町1丁目	屋根トタン張り替え、外部塗装	"	6月下旬～10月上旬	"
土木	天人峡道路天津橋上部工作成工事	天人峡温泉	上部工製作 一式	"	6月下旬～2月下旬	"
建築	第三小学校体育館屋根等塗装 医師住宅外壁塗装工事	東8号北1番地、東町1丁目	医師 外部塗装 三小 屋根塗装	"	6月上旬～10月下旬	"
土木	大雪遊水公園整備工事	東8号北4番地	園路、景観施設整備	7月	7月下旬～11月中旬	"
"	天人峡道路天津橋架替工事	天人峡温泉	下部工3基 護岸工 仮設工	"	7月下旬～3月下旬	"
建築	西部コミュニティーセンター増築工事	西町8丁目	木造平屋	"	7月中旬～9月下旬	"
土木	東町4丁目公園整備工事	東町4丁目	土工・フェンス工・植樹工・道路設置	"	7月下旬～10月下旬	"
"	道道旭岳温泉線歩道景観施設整備工事	北町2丁目	歩道ブロック舗装 L=86m	8月	8月下旬～11月中旬	"
"	道道旭岳温泉線歩道照明灯設置工事	北町2丁目	照明灯 6本	"	"	"
建築	公営住宅清流団地解体工事	西町3丁目	C B造2F・3棟12戸除却	"	9月上旬～10月上旬	"
"	第一小学校屋外遊具設置工事	西10号北24番地	遊具一式	9月	9月下旬～11月下旬	"
土木	西川南団地公園整備工事	西町8丁目	遊具設置	"	"	"
"	グリーンヴィレッジ及び遊歩道緑化工事	南町3・4丁目	樹木植栽	"	9月下旬～11月中旬	"

入札及び工事・業務発注結果のお知らせ 都市建設課

役場で発注する工事の入札および工事・業務発注結果をお知らせします。今回は3月13、28の両日に実施した結果です。お問い合わせは公共施設管理室☎82-2111(内線237)まで

入札日	工事名	区分	請負業者	請負価格(税込、円)	契約方法
3月13日	地域優良賃貸住宅西町5丁目団地建設工事	業務	脩門間建設	47,775,000	入札
"	地域優良賃貸住宅西町2丁目団地建設工事	業務	株小岩組	28,875,000	入札
28日	旧大雪消防組合東川支署改修工事	工事	松井組工建株	4,620,000	入札

調理師試験を実施します

上川保健所
受験資格 今年5月30日までに2年以上調理の業務に従事した方
願書受け付け 上川保健所(上川保健福祉事務所保健福祉部)健康推進課健康増進係(旭川市永山6条19丁目、上川合同庁舎内)
受付期間 5月12日(月)～同月30日(金)(郵送の場合は5月30日の消印有効。ただし書類に不備がある場合は受験できません)
試験日時 9月2日午後1時半～同4時
受験手数料 6千700円(北海道収入印紙を受験願書に添付)
その他 願書は保健所、調理師会に備えています。お問い合わせは同保健福祉部健康推進課健康増進係 ☎4615988まで

国家公務員再チャレンジ試験を実施

人事院北海道事務局
 人事院では本年度の国家公務員中途採用者選考試験を次の容量で実施します。
試験区分 ▼日程A ①行政事務 ②税務③機械④土木⑤林業▼日程B ⑥皇宮護衛官⑦刑務官⑧入国警備官
受験資格 1968(昭和43)年4月2日～1979(同54)年

ハローワークへの届け出の義務があります。さらに雇用の改善等に努める必要があります。
 お問い合わせは北海道労働局職業安定部職業対策課 ☎011170912311(内線3683) または各地のハローワークまで。

国立公園の自然を守るパークボランティアを募集

環境庁北海道地方環境事務所
 大雪山国立公園内で環境保護活動にご協力いただくパークボランティアを募集します。
 定員は35人程度。期間は2年ごとの更新。期間中、無償ボランティアとして大雪山国立公園内で登山道の維持、補修、清掃、生態系調査活動などをお手伝いいただきます。
 お問い合わせは、東川自然保護官事務所 ☎8212527(担当、田畑)まで。

団員異動

大雪消防組合東川消防団
【3月31日付】
▼退団者
 堀部國正(団長)
 齋藤和博(第5分団長)
【4月1日付】
▼昇格者
 金盛勇松(団長)

5月1日生まれの者
採用予定数 全区分で150人程度
採用予定日 おおむね2009(平成21)年4月1日
試験日 ▼日程A 第1ステージ 9月7日(日)(結果発表10月29日)▼日程B 第1ステージ 同(結果発表10月9日)(※第1ステージの試験問題は、卒業程度のレベルの問題が話題されます)
お問い合わせ 人事院北海道事務局第二課試験係 ☎01112411248

「東川小学校等建設検討委員会」「東川町内小学校統廃合検討委員会」の「公募による委員」を募集します

東川町では、本年度からスタートした「プライムタウンづくり計画」で次代を担う子どもたちの教育施設の環境整備を重点事業に位置づけ、施設整備に関する計画を策定いたしました。
 特に、東川小学校は、昭和34年度から昭和36年度にかけて建設された建物で、老朽化が進んでいることから、町づくり計画では、平成22年度から平成26年度の間で「東川小学校整備(建て替え)事業」を実施することとしています。このため、東川小学校の建設や町内小学校の統廃合問題等についての具体的な検討を進める「東川小学校等建設検討委員会」と「東川町内小学校統廃合検討委員会」を設置することになりました。
 委員にはそれぞれ20名程度を予定しております。「選任による委員」と「公募による委員」で委員会を組織したいと考えております。
 「選任による委員」は幼児センター・各学校PTA、各学校関係者及び地域(中央分館、各自治振興会)等から適任者を推薦していただく予定ですが、幅広く町民の皆さまのご意見をお聞きするために「公募による委員」を募集します。

- 応募資格**
東川町に居住している方。
- 募集人数**
東川小学校等建設検討委員会委員 3名
東川町内小学校統廃合検討委員会委員 3名
募集人員を超えた場合は、抽選により決定させていただきます。
- 委員会の開催予定**
4回から5回程度予定しております。
- 委員の任期**
委嘱の日から答申の日までとします。
- 報酬など**
委員会に出席していただいた場合には、町が定める報酬と旅費をお支払いいたします。
- 応募方法及び応募先**
下記の担当まで、直接又は電話で申込みください。
・東川小学校等建設検討委員会委員 企画総務課企画財政室 ☎82-2111(内線226、担当平田)
・東川町内小学校統廃合検討委員会委員 教育委員会生涯学習課教育推進室 ☎82-2111(内線582、担当高木)
- 締め切り**
5月23日(金)

労働保険の年度更新月間です

旭川労働基準監督署
 事業主の皆さん、労働保険の年度更新申告、納付手続きは5月20日(火)が期限です。
 労働保険は労災補償、失業給付に関係する重要な手続きです。お近くの金融機関、銀行、郵便局または労働基準監督署に申告、納付してください。
お問い合わせは旭川労働基準監督署労働課適用徴収係(旭川市大町3条4丁目) ☎5116101

自衛隊員の募集

企画総務課
 7月採用自衛官(海、空)の募集を行います。
受験資格 日本国籍を有し、平成20年7月1日現在18歳以上27歳未満の男子
試験日 筆記試験(6月1、2日のいずれか1日)
試験会場 陸上自衛隊旭川駐屯地(旭川市春光町)
締め切り 5月26日(月)
お問い合わせ 自衛隊旭川地方協力本部南地区隊 ☎2210648、企画総務課総務室 ☎8212111(内線222)、募集相談員

の小野利昌さん ☎8213737(西7号北25番地)

6月(外国人労働者問題)の啓発月間です

北海道労働局
 就労を目的としてわが国に在留する外国人が年々増加しています。日本語に習熟していない、労働慣行を知らないなどが一つの要因となっており、適正な雇用環境、労働条件が確保されていない場合もあります。
 国は昨年10月1日から改正雇用対策法を施行しました。外国人を雇用するすべての事業主の方は、

平成19年度日本赤十字社東川町分区収支決算

日本赤十字社東川町分区の昨年度決算がまとまりました。

＜収入の部＞ (円)				
科目	予算額	決算額	比較増減	備考
繰越金	84,649	84,649	0	前年度繰越
配分金	100,000	113,000	13,000	赤十字奉仕団助成金 20,000円 分区交付金 93,000円
社費	1,000,000	951,567	△48,433	
雑入	80	451	371	預金利息
合計	1,184,729	1,149,667	△35,062	

＜支出の部＞ (円)				
科目	予算額	決算額	比較増減	備考
事業費	1,070,000	1,001,567	△68,433	社費 951,567円 赤十字奉仕団助成金 50,000円
旅費	20,000	10,320	△9,680	上川支庁地区委員会総会・研修会等
事務費	20,000	20,370	370	退団者感謝状・額縁 手数料等
災害援助	20,000	10,000	△10,000	火災による災害見舞金1件
予備費	54,729	0	△54,729	
合計	1,184,729	1,042,257	△142,472	

(収入)	(支出)	(繰越金)
1,149,667円	- 1,042,257円	= 107,410円

○赤十字は、あなたの善意が支えです。
 赤十字は、明るく住みよい平和な社会を築きあげるため血液事業の推進や国内外の災害時の医療救護・救援物資や義援金の贈呈など、いろいろな事業を行い、世界の平和と福祉に役立つ願いで活動しています。その活動を支えているのが、善意による社員(社員)と寄付金、そして労力を提供する多くの奉仕者です。今後とも、ご理解とご協力をお願い致します。

日赤赤十字社東川町分区
 分区長 東川町長 **松岡市郎**

町営バス臨時運行

都市建設課

5月25日(日)、第44回くらし
楽しくフェスティバル開催に合わせ、町営バスの往復直通便を臨時運行します。

運行区間は「道草館ーキトウシ
森林公園正門前」間。料金は大人
150円、子供70円です。どうぞ
ご利用ください。

道草館発	キトウシ森林公園 臨時停留所着・発 (折り返し運行)
9:00	9:07
11:00	11:07
13:00	13:07
15:30	15:37



設置しました。健康増進のために
ご利用ください。

新1年生の交通安全にーと寄付
町教育委員会
1日、東川町商工会女性部(平
川佳子部長)から「小学校新1年
生の交通安全に役立てて」と教育
委員会へ寄付をいただきました。
ありがとうございます。

東川ライオンズクラブからマツサー
ジチエア寄贈

住民福祉課

東川ライオンズクラブ(小坂忠
会長)からこのほど、町にマツサ
ージチエアの寄贈がありました。II
写真。

同クラブの結成30周年記念事業
の一環として寄贈いただきました。
「高齢者の方々を中心に利用して
いただきたい」というものです。
町では、皆さまにご利用いただけ
るよう老人保健センター談話室に

セイヨウオオマルハナバチの駆
除活動に参加を

大雪と東川町の自然を守る会

東大保全生態学研究室、大雪と
東川町の自然を守る会では、町内
で3年目となるセイヨウオオマル
ハナバチ駆除(捕獲)を行います。
ひとりでも多く参加の方を募つて
います。

日時 5月10日(土)午前8時半
受け付け開始(雨天の時は翌日
に順延)
場所 羽衣公園
対象 どなたでも

お問い合わせ・申し込み 大雪と
東川町の自然を守る会事務局の
鶴岡さんへ ☎ 82-5312

夏休み海外派遣事業の参加者募
集

(財)国際青少年研修協会

夏休み期間を利用して海外でホ
ームステイをしながら交流・体験
研修をする小・中・高校生の参加
者を募集します。

派遣先 米国、英国、豪州、カナ
ダ、シンガポール、サイパン、
カンボジア、フィジーの各国
日程 7月25日(金)ー8月17日
(日)の8、19日間(事業によ
って変わる)
対象 小3ー高3生
参加費 17万5千円から49万8千
円(別途共通経費)

締め切り 6月6日、同月20日
お問い合わせ (財)国際青少年
研修協会(東京都新宿区四谷2
ノ11、大村ビル3階) ☎ 03-
33591842

ギャンブル依存症を克服するセ
ミナー開催

札幌GAM

ギャンブルのために借金を重ね
たり、ギャンブルをやめられない
などという心の病気の悩みやつら
さを分かち合う活動の団体です。
家族、知人の問題でお悩みの方同

士で集い、病気への理解や回復へ
の方法を助け合おうというもので
す。

日時 5月24日(土)午後1時半
場所 上川教育研修センター(旭
川市6ノ4)

内容 「ギャンブル依存症と家族」
について、ギャンブル依存者の
家族らによる経験談など
参加費 無料(申し込み不要)
お問い合わせ 札幌エルプラザ

(札幌市北区北8条西3丁目)、
札幌市市民活動サポートセンタ
ー内「ケースNO・102 札
幌GAM」(FAX011-7
2817280)まで(ケース
ナンバーとあて先の両方を明記
して、ファックス書面でご連絡
ください)

シンガー・ソングライター、友
部正人コンサートの開催

叢舎(くさむらや)

活動35年目。70年代フォーク世
代のファンにとって、日本のポプ
・ディラン」と形容されていたと
いわれるほどの伝説の歌「一本道」
を歌ったシンガー。
町内3回目の公演です。21枚目
のニューアルバムに収録された新

曲なども披露の予定です。チケッ
トは前売り券だけの販売です。お
早めに。
日時 5月24日(土)午後6時半
開場
場所 叢舎(くさむらや)
料金 2千500円
お問い合わせ 叢舎 ☎ 82-441
6(澤田さん)、木工駄々 ☎ 82
-4588(岡崎さん)

「心のふる里人形展」の開催

(株)東川振興公社

町内の人形作家、宮竹真澄さん
の「心のふる里人形展」が7月15
日まで、キトウシ森林公園物産セ
ンター内ギャラリーで開かれてい
ます。

じいちゃん、ばあちゃんの元氣
な農作業姿、庭先で遊ぶ子供たち
の楽しい笑い声が今にも聞こえ
てきそうな人形たち。その最新作
を一堂に集めて「宮竹ワールド」
を紹介しています。
入場料は200円(一般)、小
学生以下無料。お問い合わせは東
川振興公社 ☎ 82-2632



町内施設のご案内

郷土館

1. 開館時間/午前10時~午後4時
2. 開館日/7月、8月は月曜日が休館日です

5月 土	6月 土	7月 日 月 火 水 木 金 土	8月 日 月 火 水 木 金 土	9月 土	10月 土	11月 土 月
3	7	1 2 3 4 5	1 2	6	4	1 3
10	14	6 休 8 9 10 11 12	3 休 5 6 7 8 9	13	11	
17	21	13 館 15 16 17 18 19	10 館 12 13 14 15 16	20	18	
24	28	20 日 22 23 24 25 26	17 日 19 20 21 22 23	27	25	
31		27 29 30 31	24 26 27 28 29 30 31			

※開館日以外で希望がある場合は開館します。

明治の家

※開館日は設けていませんが、ご希望に応じて開館します。
お問い合わせは老人保健センター ☎ 82-2770

平成20年度町内体育施設のご利用案内

多くの町民の皆さまがスポーツを楽しむことができるようご案内申し上げます(行事等により利用できない場合があります。ご了承ください)。

体育館

一般開放

毎週月・木曜日(午後7時~同9時)、土曜日(午後5時~同9時)、日曜日(午前9時~午後9時)
※いずれも午後8時45分には競技を終了し、午後9時までに退館してください。その他行事等により利用できない場合があります。昼間でも使用していない日時があります。ご希望の時はお気軽にお問い合わせください。

錬成館

海洋センターにお問い合わせください

町民運動公園(グラウンド含む)

期間 5月1日~10月31日(照明使用は5月2日から)

用途 野球・ソフトボール2面、陸上、本部席

使用料 町民・町外利用などによって設定があります。海洋センターにお問い合わせ願います

ナイター照明料 半点灯2,200円、全点灯3,700円(町民)
(1時間) 半点灯3,700円、全点灯4,800円(町外)

テニスコート

期間 5月1日~10月31日

ナイター照明料 1時間300円(町民)、1時間400円(町外)

プール

期間 6月1日~9月30日(期間中無休)

時間 午前9時~午後9時(午後8時45分にはプールから上がり退出してください)
※午後8時から同8時45分は一般の方だけのご利用になります。

使用料 (個人・団体使用)は町民・町外など各種設定しています。海洋センターにお問い合わせください。

注意 幼児、小学低学年は、プールに入れる保護者が必ず同伴してください。
学校授業、水泳教室、少年団などのため、一般の使用を制限する場合があります。

ビート板以外の水泳用具は貸し出していません。

体調の悪い方、感染症を持っている方、切り傷のある方はご利用できません。

お問い合わせ 東川町B&G海洋センター ☎ 82-4600、fax82-4607

パークゴルフ場

○親水河川公園パークゴルフ場(忠別川河川敷、11月中旬まで)

○キトウシパークゴルフ場(キトウシ森林公園、11月中旬まで)

○大雪遊水公園パークゴルフ場(東8号、10月末日まで)

いずれもコース状況により日程が変更になる場合がありますのでご了承ください。

お問い合わせは(株)東川振興公社(キトウシ森林公園内物産センター) ☎ 82-2632

公営住宅・特定公共賃貸住宅の入居者を募集します

受付期間	5月1日(木)～23日(金)
受付場所	税務課収納室(役場庁舎1階4番窓口)
募集戸数	4戸
お申し込みに必要なもの	1. 入居申込書 2. 住宅等状況申告書 3. 平成19年1月から12月までの所得の状況が確認できる書類(所得証明、源泉徴収票など) 4. 納税証明書(平成19年1月1日現在町内に住所があった方は同意書で可) 5. その他必要と認める書類 6. 印鑑 ※下線のついている書類は、税務課収納室に用意してあります。 ※3・4の書類は、入居予定者の中で所得のある方全員分を提出してください。

●公営住宅

募集团地	場所	間取り・戸数・家賃	建築年・構造・設備等	その他
① 西団地A1	北町2丁目8番	・3LDK(78.8㎡) ・1戸(2階端) ・26,600円～ 77,300円	・平成15年 ・鉄筋コンクリート造り2階建て ・浴室(ユニットバス付き) ・オール電化住宅 ・物置付き、駐車場1台	入居者が用意するもの 電気調理器 ※電気調理器は希望により、リースも可。 詳細はお問い合わせください。 ※家賃のほかに温水器、暖房機のリース料(月額4,935円)が別途必要になります。
入居資格	<p>町内に住所または勤務地を有する方および本町に居住を希望されている方で次の要件に該当する方</p> <p>(1) 同居または同居しようとする親族(婚約中の方なども含む)がいる方</p> <p>(2) 世帯の収入金額が月額20万円以下</p> <p>※次のいずれかの要件に該当する場合は26万8,000円まで基準額が引き上がります。</p> <p>①昭和31年4月1日以前に生まれた方で、かつ同居者のいずれもが同日以前生まれの場合、または18歳未満の方がいる場合</p> <p>②小学校就学の始期に達するまでの方がいる場合</p> <p>③身体障がい等級1級から4級までの方がいる場合</p> <p>④精神障がい等級1級から2級までの方がいる場合、知的障がい(精神障がいの程度に相当)の方がいる場合</p> <p>⑤ハンセン病療養者の方などがいる場合</p>			

●家族向け特定公共賃貸住宅

募集团地	場所	間取り・戸数・家賃	建築年・構造・設備等	その他
② ③ 南団地B1	南町1丁目7番	・3LDK(80.9㎡) ・2戸(2階中央・2階端) ・55,000円～ 72,600円	・平成9年 ・鉄筋コンクリート造り2階建て ・浴室(ユニットバス付き) ・物置付き、駐車場1台	
入居資格	<p>町内に住所または勤務地を有する方および本町に居住を希望されている方で次の要件に該当する方</p> <p>(1) 同居または同居しようとする親族がいる方</p> <p>(2) 世帯の収入金額が国で定める収入基準の範囲内の方、または入居後所得の上昇が見込まれる方</p> <p>※状況によって変わる場合がありますので、詳細はお問い合わせください。</p>			

●単身者用特定公共賃貸住宅

募集团地	場所	間取り・戸数・家賃	建築年・構造・設備等	その他
④ 西町団地 アヴェニールI	西町1丁目9番	・1LDK(37.2㎡) ・1戸(2階端) ・30,400円～ 40,200円	・平成6年 ・鉄筋コンクリート造り2階建て ・浴室(ユニットバス付き) ・オール電化住宅 ・物置付き、駐車場1台	
入居資格	<p>町内に住所または勤務地を有する方および本町に居住を希望されている方で次の要件に該当する方</p> <p>(1) 昭和31年4月2日以後に生まれた単身の方</p> <p>(2) 収入金額が国で定める収入基準の範囲内の方、または入居後所得の上昇が見込まれる方</p> <p>※詳細はお問い合わせください。</p>			

その他 入居申し込み者または同居親族が「暴力団員による不当な行為の防止等に関する法律」第2条第6号に該当する場合には、入居することはできません。

選考方法 公営住宅等入居者選考委員会を開催し、入居者を決定します。
※選考委員会で決定されなかった場合は、公開抽選会を開催します。開催日は未定です。

入居予定日 6月上旬

敷金 家賃の3カ月分

連帯保証人 入居者と同程度以上の所得金額のある方2人

お問い合わせ 税務課収納室 ☎82-2111(内線122)

トリアスロン大会の運営ボランティア募集

大雪山忠別湖トリアスロン
ひがしかわ実行委

8月10日開催予定の「第2回大雪山忠別湖トリアスロン」ひがしかわの運営ボランティアを募集しています。

昨年からはまった道北地方唯一のトリアスロン大会を町民皆さんの力で成功させましょう。

締め切り 5月31日

人数 約10人

申し込み 大雪山忠別湖トリアスロンひがしかわ実行委事務局(東川町商工会内) ☎82-2750(担当、桑原)

5月の教育相談

相談日 随時(土、日、祝日を除く)

時間 午前8時30分～午後5時30分

相談要領 電話相談(来室可)

専用電話 ☎82-4225



各種大会成績

【卓球】
◇小中学生学年別大会(3月27日・旭川市総合体育館)
中学生男子 ▼1年 ②斎藤卓也③和田直樹▼同2年 ①佐藤大介
同女子 ▼2年 ①青木美優

【バレーボール】
◇第39回全国ママさん大会北・北海道予選会旭川予選(3月30日・B&G東川海洋センター体育館)
▼Aブロック 優勝 ひがしかわ

【柔道】
◇柔道 第13回神居大会定期対抗戦(3月23日・旭川神居中体育館)
▼優秀選手賞 吉武志音(東川柔塾)

社協だより

温かい善意ありがとうございます

3月16日から4月15日まで社会福祉事業にご寄付をいただきました方は次のとおりです。

《ご香典の返礼にかえて》

34区 岩下光子様
西町3丁目 高橋宏征様
17区 阿部スエ子様

くらしの相談日案内

町民のみなさんの困っていることなど、相談日を設けて毎月一回第3木曜日午後1時から午後4時まで社協相談室で相談に応じています。今月の相談日と相談員は次のとおりです。

5月15日 稲井孝子

0歳からのおはなし会

にちじ: 5月29日(木) 午前10:30～同11:30

ばしょ: 文化交流館絵本ルーム



絵本の読み聞かせと手遊びなどで楽しく過ごしましょう! 後半は、親子で自由に絵本を楽しんだり、参加者同士の交流をします。☆年齢に関係なく、どなたでも参加できます。(会費無料、申し込み不要)

お問い合わせは「おはなしの会ピピ」三戸部 ☎82-5278

文化ギャラリー展示案内

- 4月18日(金)～5月6日(火)
 - ・こども写真撮影会作品展
 - ・写真甲子園2007本戦出場校作品展
 - ・第10回写団ひかりクラブ写真展
 (※5月7日(水)は展示作品入れ替えのため休館です)
- 5月24日(土)～6月12日(木)
 - ・第12回フォーラム東川塾写真展
 - ・フォトきらめき写真展
 - ・第17回林忠彦賞受賞記念写真展
 (※6月13日(金)は展示作品入れ替えのため休館です)
- 5月8日(木)～5月22日(木)
 - ・日本写真家連盟展「四季の彩り」
 (※5月23日(金)は展示作品入れ替えのため休館です)



ひかりクラブ写真展より

「青春キャッチ5・7・5」(平成19年度入選作品)

大賞 「それぞれの『今日』を持ちよる 晩ごはん」

(一般の部 岡本 美佳)

子育てチャンネル

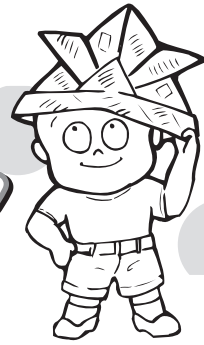

今日もK.O負け!?

朝、目が覚めた瞬間に私の頭で「カーン!!」とゴングが鳴り、今日も戦い(?)が始まる。

若菜は、やっと起きたと思ったり、ひたすらおしゃべりが始まる。

「あのお...、お願いだからお母さんがトイレに入っている時にまで、一緒に入ってきて、おしゃべりして、満足したらドアを全開にして立ち去るのはやめて〜!!」。

いくら結婚8年目とはいえ、こんなところお父さんに見られたらいかげなものかと...

それから、2人とも「ミヨ〜におとなしく遊んでるな」と思ったら「ベチベチ、ベチベチ... イヒヒヒ...」

いや〜な予感。見るとハンドクリームを持ち出して2人して顔や手はもちろん、ソファーまでベタバタ。

「ぎゃあ〜!!」「見つけた瞬間ハンドクリーム隠すのはやめなさい!!」。

お母さんは一日何回『ムンクの叫び』になることか。

でもまあ、しゃべるのが楽しくて仕方ないし、姉妹で仲良く遊んでいるのも成長の証なんだよね。

最近はお母さんもすっかりお姉さんらしくなり

「むむ〜O.Oするよ〜」

「あいつ!!」

という会話が聞こえてきたりして、思わず「ぶっ」と笑ってしまっわ。



まーいーにーちーまーいーにーちー ぼくらは子供と一 家帯に
追わーれーてー いやになーっちゃうよ〜
と、歌いたいとぞすが、凄いいこともあまわりです。
由紀子



アパマンのカラオケセットを持ち、作詞作曲、拍手も強要。

てしまっわ。

この前なんてブロックで遊んでいる時、若菜が「お母さんこれ作って〜」「これ難しいな〜」。

私の肩をポンポン叩きながら「あんたならできるよっ!!」「...そっ、そっ...?」。この娘、母を何だと思ってるの? (笑)

日中どんなにイライラして疲れたまっても、2人のかわいい寝顔を見るとノックアウトでK.O負けなのよね。

思えば、支援センターに通い始めたころは若菜がまだ1

歳になったばかりで、人見知りか激しく、ドアを開けた瞬間、お母さんの足元に隠れてずっと泣いてたよね。

それが今や先生の質問に大きな声で答えたり楽しそうこんな日が来るなんて!!

この支援センターがきっかけで知り合った人たちとお友達となり、毎週のように誰かの家に集まってランチして、おしゃべりして子ども同士で遊んで、時々お泊り会までする仲になれた。

若菜に負けず劣らず人見知りの私だけれど、声をかけて誘ってくれる友達がいる。そしてそれぞれの得意分野を生かして惜しみなく教え合う。無理をせず、できる時にできる人がやる。さりげなく助け合う。

ハード面以外のソフト面でもとても大切なことを教えてもらった。

東川の母ちゃんたちってあったかくてすごい!! いつも心強く良い刺激を受けてます。

子育てまっ最中お母さん

飯塚 真里子

東川町保健師担当地区割り図

こんにちは 保健師です

町内行政区を4人の保健師が担当して皆さまのご家庭をご訪問しています。担当区は前年度と同様です。子育て、病気の療養、健康全般などご相談ください。

ただゆきこ
多田由起子
■担当区/
1・2東・2西・3・4南
新栄・5南・5北・6東
6西・7南・7北・8・9
10・11・12・13南・13
北・西町2～3丁目

すずき ちひろ
鈴木千紘
■担当区/
17・18・21・22・23・25
26・27・北町2～3丁目

ながおちえみ
長尾千恵美
■担当区/
28・29・30・31・32・33
34・35・東雲・上岐登牛
14・15・16東・16西
西区・南町1～3丁目

なみがた せいこ
波瀾 聖子
■担当区/
東町1～3丁目・17区
西町・東倉沼

こんにちは 地域包括支援センターです



平川俊彦



阿部秀司

住み慣れた環境で住みやすい生活をしていただくため、高齢者の皆さんからのご相談にお答えします。保健福祉センターの窓口、電話に限らず、ご希望の場合はご家庭への訪問にもお応えします。

こんにちは 栄養士です



栄養士
中村弘美

生活改善のための栄養相談は栄養士がお答えします。毎月栄養教室も開いています。お気軽にお越しください。

保健相談室・電話相談を毎日開設しています



保健相談室・電話相談 月～金曜日の毎日（日・祝日を除く）

時間 午前8時半～午後5時半

担当 保健師、栄養士（相談内容によって）

内容
○健康相談（子育て、健康づくり、疾病予防、服薬、病気療養など）
○血圧や体脂肪の測定、食生活や食事療法
○母子健康手帳の発行・妊婦受診券（前期・後期・超音波）の交付
○離乳食や子どもの発達や病気、子育て全般 など

電話 82-2111内（住民福祉課保健指導室）まで

5月 May

保健カレンダー

お問い合わせ
●住民福祉課保健指導室 ☎82-2111

【5月分】

- 9日(金) ごっくん教室 **申込制** 13:00～14:00
乳幼児健診 13:30～
(通知者以外は14:30～)
- 13日(火)～16日(金) ポリオ予防接種 (町立診療所)
- 16日(金) 栄養教室 10:00～13:00
- 22日(木) 1歳6カ月健診 12:30～
- 26日(月) 子育て相談 **予約制**

※会場は保健福祉センターです!

【6月分】

- 6日(金) もぐもぐ教室
乳幼児健診
- 18日(水) 栄養教室
- 20日(金) 3歳児健診
- 23日(月) 子育て相談
- 24日(火) がん送迎検診
- 26日(木) 元気っ子クッキング
- 30日(月)～7月4日(金) 厚生病院がん検診・特定健診

<地域子育て支援センター>

申し込み・お問い合わせ
東川町地域子育て支援センター (☎82-5100)

<親子遊びの体験教室> **予約制**
30日(金) テーマ「1,2歳児さん絵の具遊び」 10:00～11:30

<遊びの広場>
(毎週月・火・水曜日プレイルーム開放) … 9:00～12:00
7日・12日・13日・14日・19日・20日・21日・26日・27日・28日

※会場は幼児センターです!



おいしい手料理

【もやしとサクラエビの炊き込みご飯】

最近、いろいろなものが値上がりし、その中で食材も結構ね上がって食費がかさんでいませんか?

今回は価格が安いもやしを使って食材費を抑えることができるご飯ものの料理を紹介します。

サクラエビが入っているので、春らしい桃色の色合いがきれいです。下ごしらえもいらないので簡単。おにぎりにしてピクニックのお弁当などはどうでしょうか。

<材料>4人分

- 豆もやし (ひげ根を除く) … 1袋 (200g?)
- 米 … 2合
- 塩…小さじ2分の1 } A
- 酒…大さじ2
- サクラエビ…40g?
- ザーサイ…40g? (さっと洗って干切りに)
- ごま油…大さじ1
- パセリ…あれば少々

<作り方>

- ① 米は洗って炊飯器の内釜に入れ、目盛りより少な目の水加減にして30分間置きます。
- ② ①にAを加えて混ぜ、サクラエビ、ザーサイ、もやしの順に加えて、回しながらごま油を入れます。
- ③ いつもと同じ要領で普通に炊き上げ、炊き上がったらく混ぜ込んで器に盛り、最後に彩りとしてパセリを少々の上で完成。

【食べて健康・豆知識】

もやしを加えることでポリウムが増え、お米も4人分2合で十分です。カロリー量はおにぎり1個(約284kcal)で換算すると、40kcalほど少ない246kcal程度に抑えられます。

サクラエビは、からごと食べられるのでカルシウムも摂れ、骨粗しょう症になりづらくなります。

(園田 多映子さん)