

おいしい水と、うまい空気で、人とお米が育つまち

写真の町

ひがしかわ

Public relations brochure of Higashikawa

- ▶新しい学校は、広い校庭に1学年3教室のゆったり配置
- ▶元気に入學、うれしい春到来



5

2011 May
No.691

CONTENTS

新しい学校は、広い校庭に1学年3教室のゆったり配置	3
まち・タウン	4
○元気に入学、うれしい春到来 ○ジョー・ブライアント前レラカムイヘッドコーチ、東川小に ○東川町文化賞に桂書会が受賞 ほか	
今、生き生きと	6
○No.43 NPO(特定非営利活動)法人かたくりの会代表 中條幸吉さん	
町長コラム「飲水思源(いんすいしげん)」	8
○先人の教えと東日本大震災の教え ◇新刊図書・ビデオ案内	
大雪山の素顔	9
○ダイナミックな変化の季節 ガイドオフィス風 鳥羽晃一さん ◇俳句	
東川町人事	10
○着任のご挨拶 ◇Pinky's Thoughts 番外編 ジョリーン・ヘルガソンさん	
大雪地区広域連合からのお知らせ	11
○平成23年度予算の概要	
くらし・ネットワーク	12
○広田泉写真展「東川鉄道」開催とトークイベント ○写真の町の企画委員を公募します ○犬の登録と狂犬病予防注射実施のお知らせ ○「小西健二奨学金」の奨学生を募集 ○韓国・ヨンウォル郡の職員が東日本大震災に義援金 ○歴代「スピグラ」寄付の倉石さんに感謝状 ほか	
子育てチャンネル	20
○泰晴2歳、小林恵子さん 陽斗1歳、古高季奈さん	
保健だより	21
○東川町保健師担当地区割り図	
おいしい手料理	22
○「フキノトウのみそ和え」 キトウシ高原ホテル料理長 富塚 守さん ◇食べて健康・豆知識 保健福祉課栄養士 中村弘美	



第5回ひがしかわ大写真展
町民一般部門
「田植え姉妹」
大塚友記恵さん撮影

年間スローガン
"ストップ、交通事故死 ~目指せ 安心 安全な北海道~
春の全国交通安全運動
5/11(水)~5/20(金)

子供とお年寄りの事故を防げ!
自転車事故の防止!
スピード出し 過ぎ禁止

東川町、東川町交通安全協会、東川・東川西・志比内駐在所

東川小学校建設基本計画まとまる

新しい学校は、広い校庭に1学年3教室のゆったり配置

昨年12月の中間報告以後に出た要望を盛り込み、東川小学校の建設基本計画がまとまりました。敷地はさらに約2.5割増の16.2畝、教室数は各学年1教室ずつ増えて3教室ずつのクラスター配置になりました。町は本年度用地買収、実施設計を行い、来年度から2年計画で新校舎を建設。児童は26年秋ごろには新しい校舎に引越しできる予定です。

3月末、東川小学校等建設推進委員会（会長・飯森修前東川小学校長）が取りまとめた最終検討案を元に、北海道大学大学院工学研究室の小篠隆生准教授のグループが基本計画をまとめました。

新校舎の配置基本概念は①大雪山旭岳、キトウシ山など自然景観への眺望②周辺の土地区画、水田の風景を設計の手がかりとし、水田のあぜ道、既設水路、農道に沿った校舎配置、動線計画になりました。

大きく変わったのは教室のレイアウト。本年度からの35人学級への段階的移行、将来の30人学級対応、児童数増加を念頭に、1学年3教室ずつ、低、中、高学年ずつの3ユニットクラスター配置としました。

人、自然、芸術文化とふれあい、一緒に学び親しむ観点から、普通教室や特別支援教室のクラスターを中央、学校開放の地域開放ゾー

ン（体育館、多目的ホール）を西側、地域交流施設（学童施設、地域のたまり場、食育施設）を東側に配置し、学校図書室との連携も考慮しています。

特別支援学級スペースは、ワークスペースと5クラス分をたつぷり確保しました。可動間仕切り壁で容易にスペース変更が可能です。26年度外構整備に向けて、町教委では植栽樹木の苗木を町民に3年間育てていただく「木の里親」を募集する予定です。町民の皆さまから樹木の寄付も募ります。

建設基本計画をまとめた報

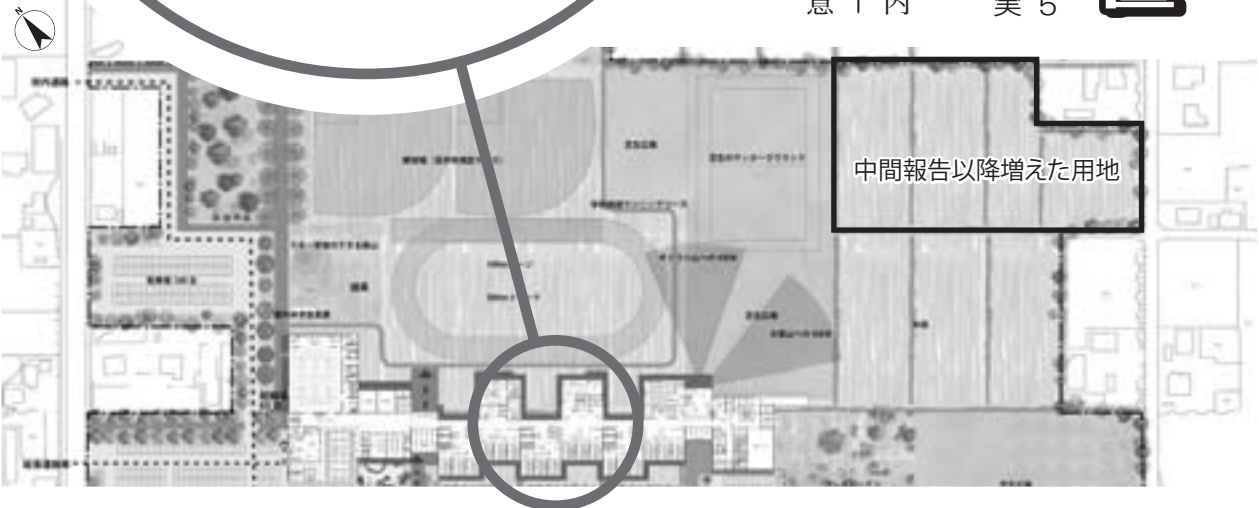
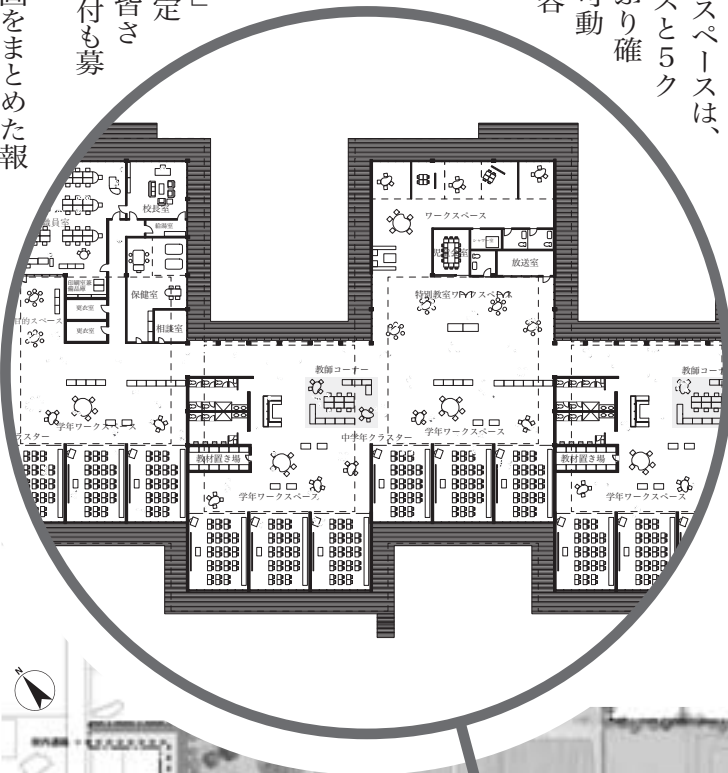

元気に入学、うれしい春到来



町内の小、中学校で150人の新1年生が誕生しました。

4月6日、東川小学校(村田俊昭校長)では前年より7人多い62人の1年生が期待を胸にうれしい第一歩を踏み出しました。

村田校長は「かしこく、やさしく、

たくましく頑張ってください」と迎え先輩の2年生、加藤悠月さんが「これからみんなで楽しく学校生活をしましょう」と歓迎しました。



同日、東川中学校(森雅則校長)には70人が入学しました。

体育館には、真新しい木の椅子が新しい主を待っていました。森校長は「去年から教室の机、椅子が木製にな

りました。心と体の居場所として大切に使ってほしい」と新入生を迎えました。

◇ 幼児センター(伊藤和代園長)は4月7日に入園式を行いました。

新しくお友だちに加わったのは、零歳から2歳児まで44人。合わせて5歳児まで235人のお友だちが一緒に遊びます。

「保母さんになりたい」。震災被災の学生が福祉専門学校に

東日本大震災の被災を乗り越え、この春から気仙沼市出身の学生が北工学園旭川福祉専門学校保育科に入学しました。入学式から少し遅れて到着して女子



すべてを失い、一時入学を断念しました。しかし町と専門学校側の配慮で、入学金、学費、諸経費、寮費を全額免除。担当教員、同校職員の協力で家財道具、衣類など生活物資もすべてそろえることができ、夢に向かって新たな一歩を踏み出しています。

中心市街地が一足早く春の装い

4月16日、町内中心部の道道旭川旭岳温泉線(基線道路)が花壇の整備で一足早く色鮮やかな春の装いに衣替えしました。

南町1丁目女性部サークル「親悠会」

の皆さん7人を中心に、市街地の住民有志約20人が作業しました。

パンジーで一足早い春満開になったのは、役場前道路の道道(西4号道路)との交差点ブロック大花壇と樽型花壇

まだ新緑に早い時期、色鮮やかに満開の花を咲かせているパンジーが花壇によみがえりました。花壇はこの後、6月に中央自治振興会と花俱樂部の皆さんが季節の花々を植える予定です。



シー・マン・フロントクラブがプロバスケットボールチーム

4月6日、プロバスケットボールチーム、旧レラカムイ北海道のヘッドコーチ、ジョー・フライアント氏が東川町に初来町し、東川小で約2時間にわたってバスケットボールの練習の基本を指導しました。



「東川ミニバスケットボール少年団」、東川中バスケットボールクラブ生徒、旭川市立陵雲小のミニバスケットボールクラブ「陵雲シーガル」のメンバー合わせて約40人が集まりました。

2層7坪という長身の巨体が体育館に現れると、あまりの迫力に「コワイ」と最初逃げ腰の児童も。でも「ジェリー・ビーン」の愛称で親しまれた笑顔にすぐ打ち解けました。

ディフェンスの基本となるホップフット習得、パス回しの練習、紅白に分かれてのミニ試合などを指導しました。名プレーヤーとして活躍した当時を思いさせるタンクシュートの妙技に「おおうっ」と感嘆の声が上がりました。

昨シーズン終盤にチームの経営主体、チーム名が変わったため解雇になり、2011年シーズンは、9月まで米田プロバスケットWNBA所属のチームアシスタント・コーチ(ロサンゼルス)に就任。その後再来道して(株)ファンタジアエンタテインメント(札幌)

水澤佳寿子社長)のバスケットトレイニングクリニックで子供たちを指導するということです。

無事故の願い新た、交通安全祈願

4月4日、町交通安全協会(藤田裕三会長)は東川神社前の交通安全の碑前で春の交通安全祈願祭を行い、1年の交通無事故を祈願しました。

町内の会社、事業所、ライオンズクラブ会員、交通安全指導員ら関係者約80人が参加しました。

町内では3年連続で交通死亡事故が起きていません。松岡市郎町長は「地震

東川町文化賞に桂書会が受賞

22年度の東川町文化賞に桂書会(金野照雄会長「雅号魯城」)が受賞し、3月28日農村環境改善センターで授賞式を行いました。

1990(平成2)年農村環境改善センターで活動をスタート。西部、第一、第二、第三各地区にそれぞれ活動を広げて月例教室を中心に活動しています。北海道書道協会に所属、東川支部として今年で22年目を迎えました。



日々研さんしている会員皆さんの作品は、各種

津波は天災で避けることができないが、交通事故は人災で避けることができる。家庭から、職場から、学校から一人ひとりが交通ルールをしっかり守ることが大切」と改めて無事故への取り組みを呼びかけました。藤田会長も「今年は無事故を倍増させる決意」と交通事故絶滅への決意を新たにしました。





コーヒーとケーキで
語らう喫茶のひと時。
精神的に繊細な若者た
ちが三々五々訪れます。
いつも横に座ってニコ
ニコと話を聞いている
店の主は、時々「ビシ
ッ」と職人肌の顔をの
ぞかせます。ちよっぴ
り頑固な顔をのぞかせ
るそんなオヤジがみん
な好きなのです。

「ここに来たらだれかがいて、一緒に話できる—そんな場所を提供したかったんだよね」。

開設5年目に入った「かたくり」では、ゆつくりと時間が流れます。2階には「裂き織り」を織るための部屋と機織り(カランコと呼びます)の空間もあります。仲間がいつものように集まってきました。

精神障害の多くは、他の人と違うことをしてしまう症状を抱えているケースが多いといえます。違うことが見えてしまう、違う行動に出てしまう、自分を追い詰めて自傷行為に至ってしまうこともあるそうです。

「特別な病気じゃないんだ。だれでもなる病気なんだね。違うのは、なかなか気がつかないこと。気がついたときには遅い、ことが多いということ。息子を亡くしてるからね。自分がそうだったからね…。だから立ち上がる力を教えてあげるのが今の仕事じゃないかな」。

開設のきっかけは、7年前の長男(当時27)の交通事故死。
高校3年生の時に精神障害を発症

して社会復帰を目指していました。

大学受験に必死な友人、同級生を尻目に、3年時早々に関東の工業大学に推薦入学が決まっていたそうです。しかし目的を失った喪失感で徐々に行動が荒くなり「持て余した時間をファッションへの興味に向けて遊び始めた」そうです。そして統合失調症(精神分裂病)に。

病院への入院を経て、NPO法人「赤い実の会」(旭川、菅野妙子理事長)の工房「ねこやなぎ」で社会復帰を目指していました。そんな矢先の事故でした。

その後下りた保険金で「かたくり」運営を決めました。

「本当は逃げ出したかった。でも気持ちが落ち着いて、逆に『この世界に飛び込んでやろう』と心を決めた」といいます。

「息子と接していたから『どんなこともたいしたことではない』と思えるようになった。だから息子のようにならないように寄り添ってあげたい。人は、一番元気がない時にひとこと声をかけてもらうだけで勇気が出るんだから」。



開放感いっぱいの吹き抜け天井空間



「かたくり」は、喫茶営業と精神障がいから社会復帰するための活動支援をしています



2階の読書コーナー(手織り機の「カランコ」もあります)



店内では趣味の創作陶器、クレイ・クラフト製品も販売中

中條 幸吉さん/NPO(特定非営利活動)法人かたくりの会代表/26区/☎82-6022

東川町出身、64歳。東川中学校卒。元西脇工創(当時旭川)で家具職人。その後石井鉄工(同)を経て日洗電工(東京)の旭川支社で長く電線付属品製造を担当。4年前、水田に囲まれた約700平方メートルの土地を購入し、約320平方メートルの施設を全額自己資金で建設。早期退職して精神障がい者地域活動支援センター「かたくり」を立ち上げました。統合失調症など精神的障害を克服しようとしている人の町内唯一の出会いと語らいの場。古布を裂いた糸を使って、手織り機で「裂き織り」のコスター、テーブルクロス、布草履を店内販売。

飲水思源

町長

松岡市郎

先人の教えと東日本大震災の教え

東日本大震災の被災地には、先人からの教えとして「地震が来たら山へ逃げろ」とか「ここより下には家を建てるべからず」などの言葉が過去の経験から言い伝えられているという。

自然災害の中でも、台風、豪雨、豪雪は気象庁予報によってある程度事前に対策を講じておくことが可能になっている。しかし地震や火山噴火などは1日前に予報が出て事前の備えをした、という話など聞いたことはない。現時点で予測は困難。だからいつ起きても迅速に対応できるように備えが必要であり、備えの一つに先人の経験からの教えが言葉として残っているのだろう。今回の地震と津波という大震災で、この教えにより何人の人々が救われたのであろうか。経験による教えは最良の教師、最良の予防対策でもある。

私たちの町には上水道がなく、台風災害により停電が発生して水の供給が断たれることがある。停電に備えて「台風の前には風呂とタンクに水を貯める」、避難時には「電気のブレーカーを落としてストーブの電源は消せ」というくらいは災害予防策として伝えておくことが必要だと改めて感じる。

今回の大震災で被災され、避難や復興に向けて困難に耐え、辛い環境の中で頑張っている地元住民の姿がテレビで放送されている。

「辛い」という文字は「幸い」に似ている。どこが違うのかとよく見ると「一」があるかないかである。つまり「辛い」に「一」が加わることで「幸せ」という文字に代わる。ではその「一」とはなんだろうと考えてみた。

「一日一日」「精一杯」「一生懸命」の「一」であるような気がする。「辛い環境の中で、一日一日、精一杯、一生懸命に頑張ることが幸せになる」ことだと漢字は説いているようだ。

「おいしい水、うまい空気、豊かな大地」のありがたさ。先人が残してくれた素晴らしい郷土は幸せの源であることを今回の災害が教えてくれている。この幸せな環境から「一」を失わない町づくりを住民挙げて展開しなければならぬ。

「水、空気、大地など、どれ一つが欠けても」の「一」である。日常、当たり前のものが当たり前前に存在していることが幸せの原点なのである。素晴らしい自慢の郷土を一人ひとりの努力で守り、失いたくないものである。

文化交流館 新刊図書・ビデオ案内

★本、DVDの蔵書リクエストをお受けしています

貸し出し期間は、図書は1人5冊まで14日間、ビデオは1人2本まで4日間です。返却期間を守りましょう(夜間返却窓口もご利用ください)。



ナイト&デイ
(映画、DVD)
20世紀FOX

平凡な女性「ジェーン」は、空港で出会った素敵な男性「ロイ」に胸をときめかせる。しかしミステリアスなロイの背後には巨大な陰謀の影が…。恋の予感は一瞬にして怒とうのパニックと嵐のような大事件に。予想不能で危険なロイと行動をともにすることだけがジェーンに残された生きのびる唯一の方法だった! (110分)



セイヨウオオマルハナバチを追え
(児童書)
著/鷲谷いづみ 刊/童心社

人の行為によって本来の生息域外にもたらされ、生態系に大きな影響をもたらす外来種。なかでも「セイヨウオオマルハナバチ」は東川町でも多くみられます。なぜこのハチが問題を起こすのか、どんな生態をしているのかなどを分かりやすく解説しています。東川町の防除活動、慰霊祭の様子も紹介しています。



警視庁FC
(一般書)
著/今野敏 刊/毎日新聞社

警視庁地域部地域課総務課の「楠木」が言い渡された特命「警視庁FC」は、映画やドラマの撮影に対してさまざまな便宜を図るのが任務。「危険な目に遭いたくない。刑事なんてまっぴら」という楠木にとって、安全で簡単な仕事とも思われた。ところが警備についた撮影現場で謎の変死体が見つかる。そこには警察組織を巻き込んだ壮大な企てがあった。

だいせつざんのすがお

大雪山の素顔

山岳ガイド、旭岳ビジターセンター、自然解説員などで活躍する人たちをリレーしています。高山植物、紅葉、雪、動物など「自然の大博物館」といわれる大雪山の素顔が見えてきます。

ダイナミックな変化の春

5月は1年の中でも日々めまぐるしく自然の風景が変わる時です。真っ白な雪を抱いた大雪の山々、密生しているマツなどで黒っぽく見える針葉樹の森、紅葉のように色とりどりの芽吹きが美しい広葉樹の里山、青色や白色の空や雲を映して毎日少しずつ景色が変化していく田んぼが織りなす風景が目と心を楽しませてくれます。劇的に風景が変わっていく時、そこに生息している生き物たちも活動的です。私たちが住んでいる場所に近い里山でもたくさんの生き物たちをみつけることができます。

広葉樹や田んぼが広がる里山では、樹木や足元の植物の花が咲き始めると昆虫たちが動き始めます。特にマルハナバチやハナアブなどは、植物の受粉のために重要な役割を占めます。自身の繁殖活動のために必死になって

▶エゾサンショウウオ



いるので、目の前で見ていても逃げることはありません。

水辺ではエゾアカガエル

やサンショウウオが卵を産み始めます。じっくり観察するとプチプチとしたゼリー状の卵塊の周りに親の姿を見ることがもできます。じっと気配をこらえていると、カエルの鳴き声もにぎやかに聞こえます。

湧き水の流れる沢の石をひっくり返すとタマゴを抱えたニホンザリガニや越冬に成功したトンボの幼生（ヤゴ）を見つけることもできます。倉沼川のような田んぼの中を流れる小川にも大きなニジマスが産卵のために遡上してくるのを橋の上から見るすることができます。

林の中では繁殖のために本州の越冬地からもどってきた鳥たちが恋の歌（さえずり）やキツツキの木をたたく音が聞こえ、巣づくりをしている姿も見ることが出来ます。里山はとてにぎやかになるのです。

ガイドオフィス風 鳥羽 晃一

俳句

生命ある星のかけらや雪華飛ぶ

朧夜や生まれし故郷は他国なり

剪定の首の手拭い白きまゝ、

吉野山一目千本桜狩り

月に詩われに酒あり朧の夜

涅槃ねはんにし西夢ひとのみの大津波

なに棲むや朧の月の翳の闇

凜とした木立やわらぐ月朧

足萎へて震災の山おぼろ月

朧の夜けふの日記をうめられず

梵鐘の山肌流るおぼろかな

おぼろ月夜かす掠みの奥の東山

下萌や大地の息吹きつたわりぬ

徳光吐苦

杉山りつ

山口佐知子

高瀬潤

石澤清宏

澤田久美子

松山蓉子

三島智

秋山深雪

長谷川きみゑ

小林露葉

青野公花

杉山ひろのり



東川町人事

町は5月1日付けで町長部局の課長級人事異動を行いました(新機構図は巻末に添付)。

東川町

企画総務課長(税務課長) 増田善之
 地域活性化課長(企画総務課長) 林万里
 税務課長(議会事務局長) 西川宗孝
 写真の町課長(地域活性化課長) 竹部修司
 議会事務局長(写真の町課長) 市川直樹

【お詫び】

4月号、4月1日付け人事で新採用職員(1人)の名前がもれていました。お詫びのうえ、改めてお知らせします。

【新採用】

都市建設課建設室技師、渡辺新一

着任の挨拶

学校教職員異動で町内の東川小学校、東川第一小学校、東川第二小学校の各学校長がそれぞれ異動になり、4月1日付けで新校長が着任しました。よろしくお願ひします。

東川小学校校長



村田 俊昭

十勝岳を見上げる学校、上富良野西小学校から、旭岳と同じでつかい心をもった子どもたちを育成し、「かしこく・やさしく

・たくましく」の教育目標の達成を目指す東川小学校に着任いたしました。

今、日本人全員が、三月に大震災に襲われた東日本各地の被災地・被災者が一日も早く復興し、希望に満ちた毎日に戻れることを強く願っています。また、同じ国民として何ができるのか、何かしてあげたいという気持ちでいっぱいだと思います。

そのような中、今、学校ですべきこと、今年度から改訂された学習指導要領にもかかわらず、「互いに学び合ひ、互いに支え合ひ、互いに高め合ひ」子どもたちの育成だと考えています。

東川小学校職員一同、未来に向かって希望にあふれる子どもへの育成に全力で取り組みます。どうぞよろしくお願ひいたします。

東川第一小学校校長



澤田 安男

「ラベンダーのまち」中富良野町から、二年目を迎える伝統のある第一小学校に着任しました。

入学式では、一年生六名の元気な返事が、在校生二四名と共に生き生きと輝き、そのすばらしさをみんなで分かち合ひました。

自信に満ちた教職員と熱心な保護者と協力的な地域に支えられた生き生きと輝く子供たち。

「子供が生きえた通信簿」を第一に、子供の姿を保護者・地域に知らせ、保護

者・地域の信頼をさらに得て、子供たち一人一人のよさをさらに引き出し、十月十四日に本校で行われる全国へき地複式教育研究大会を通して全国へ発信し、「まちづくり」総合計画基本目標「輝きのある人づくり」をめざします。

東川第二小学校校長



工藤 芳美

「そばの里」幌加内町の幌加内小学校から転任してまいりました。

東川町に赴任して、まず最初に感動したのは、大雪山系の山並みの雄大さ、中でも旭岳・黒岳の美しさです。晴れ渡った青空に、白い山並みが浮かび上がり、とてもきれいでした。

着任式の中で子どもたちに、「東川の自慢は何ですか?」と尋ねたところ、「おいしい水とお米」「美しい自然」「写真の町」など、次々と声があがり、子供たちの瞳もきらきら輝いていました。校内の掲示板には、子どもたちの活動の様子が写真で掲示され、どの写真にも明るい笑顔があふれていました。

教育目標「明日の幸をめざすものしの子の育成」をめざし、子どもたちの瞳を決して曇らせることなく、笑顔がいっぱいで、子ども・保護者・地域住民・教職員が共に感動を共有できる教育活動の推進に全力で取り組みます。どうぞよろしくお願ひいたします。

番外編 Pinky's Thoughts

昨年8月にカナダアルバータ州から来町し、3月に急ぎ帰国したALT(英語指導助手)のジョリー・ヘルガソンさんから東川町の子供たちにお別れの手紙が届きました。(英語のページは休載します)



親愛なる東川町のみなさま

7カ月の間でしたが、素晴らしい日々を過ごせたことにお礼を申し上げます。東川は親切で思いやりある、熱意あふれる楽しい人でいっぱい素晴らしい町です。個人的な理由で、予定より数カ月早くカナダに帰ることになりましたが、7カ月間お世話になりました。突然帰国したことを深くおわびします。そして友人や先生方、生徒の多くに直接さよならを言えなかったことが残念です。みなさんが私を支えて、助けてくださったおかげで、自分がこの地域の大切な一員だと感じる事ができました。感謝の気持ちを一生忘れません。

町内で、カナダや日本の印象、特にハローキティのことを、ただおしゃべりしたことが最高の思い出です。授業や子どもたちと知り合うことも心から楽しかった。子どもたちとの絆ができたこと、特に毎週活動があったためだかのクラブの児童との出会いがうれしいものでした。子どもたちは大きく成長しましたし、これからどんなふうに変っていくのか、とても楽しみです。ずっとみなさんのことを思っていますし、幸運を祈っています。

カナダに来ることがあれば、気軽に声をかけてください。これがお別れではなく、また会いましょう!

敬 具
 ジョリー ヘルガソン



平成23年度予算の概要

大雪地区広域連合の23年度予算は総額83億2,586万円（特別会計繰出金を除く実質73億6,361万円）となりました。

3月25日開かれた第1回大雪地区広域連合議会で一般会計と介護保険・国民健康保険・後期高齢者医療の3特別会計の各新年度予算が決まりました。住民福祉の視点と事務効率化の2点を基調として事業を進めてまいります。

【一般会計】

議会費、派遣職員等の人件費、一般管理費などの経費、障害程度区分審査会経費、監査委員費で構成しています。

【介護保険特別会計】

大きく3つに分かれ、認定調査などに係る一般管理費などの経費、介護認定審査会に係る経費、保険給付に係る経費による会計からなっています。

要介護認定は審査会委員（20人）で毎週1回審査会を開いています。

介護保険料は平成21年度から同23年度を1期とする第4期介護保険事業計画の最終年度になります。第4段階である標準的な年額保険料は54,600円（月額4,550円）です。

高齢者が住みなれた地域で安心して暮らし続けられるよう、今後とも計画的に事業を進めていきます。

予防重視型システムへ転換を図った6年目でもあり、地域包括支援センターの運営、地域

支援事業などを推進していきます。

【国民健康保険特別会計】

3町の被保険者に係る必要な保険給付費を見込み予算を計上しています。

3月の当初予算の段階では、所得の申告が終わったばかりであるため、保険料は具体的な計算をまだ行えない状況です。

本年度においても、医療費適正化特別対策事業、収納率向上対策特別事業、特定健診、特定保健指導を引き続き実施します。

【後期高齢者医療特別会計】

後期高齢者医療制度の主な運営は北海道後期高齢者医療広域連合が行っています。その運営に関する必要見込み額を計上しています。大雪地区広域連合は、申請、被保険者証の交付、保険料の徴収事務を行っています。

制度を円滑に実施するため、関係機関と連携を図りながら事業を進めていきます。

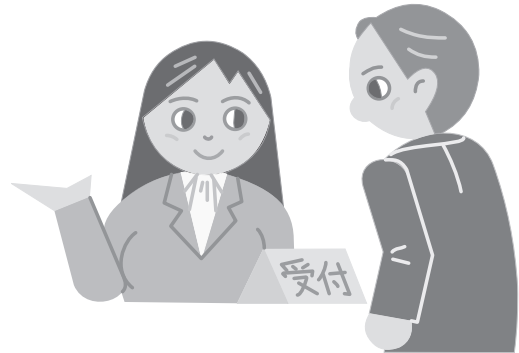

会計区分	予算額	前年比(%)	東川負担額	
一 般 会 計	10億5,096万円	102.4	2,655万円	
特 別 会 計	介 護 保 険	25億9,920万円	102.6	1億418万円
	国 民 健 康 保 険	39億7,590万円	104.5	5,348万円
	後 期 高 齢 者 医 療	6億9,980万円	105.0	1億1,497万円
合 計	83億2,586万円	103.3	2億9,918万円	

お問い合わせ

大雪地区広域連合事務局（保健福祉センター内）…☎（直通）82-3697

くらしネットワーク

東川町役場	82-2111
改善センター(公民館)	82-3200
文化交流館	82-4245
文化ギャラリー	82-4700
B&G海洋センター	82-4600
町立診療所	82-2101
東川町社会福祉協議会	82-7505
大雪消防組合東消防署	83-0119
道草館	68-4777

5月の行事

- 3日(火) 2011みちくさドライブラリー(前9時、道草館スタート=5日まで)
- 7日(土) 第3回町議会臨時会(前10時、議場) 観桜会(正午、羽衣公園)
- 27日(土) ぐらし楽しくフェスティバル(前9時、キトウ森林公園=28日まで)

人のうごき 3月16日~4月15日

(敬称略、掲載はご承諾をいただいております)

お誕生	父	母	行政区
生まれた子 あおき 優	拓也	亜由美	26区
おきき 尾崎 彩都	剛	麻里	26区
あさの 浅野 悠太	鉄也	あずさ	23区
のむら 野村 瑞寿	靖之	朋佳	東町2丁目
みうら 三浦 なるほ	義則	鮎美	北町3丁目

おくやみ	歳	届出人	行政区
亡き人 水上 英一	72歳	水上 千代子	17区西町
伊藤 ミサオ	93歳	伊藤 恒夫	17区
井内 和夫	71歳	井内 博子	26区
立石 薫	94歳	立石 睦夫	東倉沼

ご結婚	新郎	新婦	行政区
	藤井 勉	駒井 厚子	東雲

人口・世帯数	3月末日現在
人口	7,801人 (前月比-56人)
男	3,718人 (前月比-26人)
女	4,083人 (前月比-30人)
世帯数	3,270戸 (前月比-24戸)
出生	4人
死亡	4人
転入	33人
転出	89人

定住促進課から

各種届け出は住民室(内線112)、住宅のことは住まい室(内線116、117)

国民年金は受け取る額を増やせます

【付加年金】
老齢基礎年金の第1号被保険者、任意加入被保険者が定額保険料(23年度月額1万5千20円)のほかに「付加保険料」(月額400円)を納めると、納付月数に応じて「付加年金」(月額2万4千円)を上乗せして受け取ることができ、(ただし保険料納付免除・猶予を受けている方、国民年金基金の加入者は付加年金に加入できません)。

60歳からの任意加入

①国民年金保険料の納め忘れなどで保険料の納付済期間が40年間(20歳から60歳まで480月)に満たない場合、「60歳から65歳まで」の間、国民年金に任意加入して満額の年金額に近づけることができます(ただし老齢基礎年金の繰り上げ請求者、厚生年金、共済年金の被保険者は任意加入できません)。
②65歳まで任意加入しても受給資格期間(300月)25年間以上を満たさない場合、1965(昭和40)年4月1日以前に生まれた場合(納付総額4万8千円)

写真の町課から

イベントは文化ギャラリー ☎ 82-4700、公募は写真の町課 ☎ (内線591)

広田泉写真展「東川鉄道」開催とトークイベント

千葉県在住の鉄道写真家広田泉氏(41)がプロデュースする企画展「東川鉄道」の開催に併せて、文化ギャラリーでトークイベントを開きます。
第1部(大人向け)、第2部(親子向け)の2部構成。第2部

写真の町の企画委員を公募します

写真は、新人鉄道写真家の森由梨香さんと広田氏の対談、その後サイン会も予定しています。
写真展はさまざまな場面ごとに鉄道写真の広がりを感じていただける写真展です。ご家族おそろいでお楽しみください。(文化ギャラリー) 展示案内19頁参照
日時 5月5日(木) 午後2時~同3時半
会場 文化ギャラリー展示室
参加料 無料(中学生以上の方はギャラリー入館料が必要です)
内容 ▼第1部・ギャラリートーク(広田氏の作品解説) ▼第2部・広田氏と森さんのこどもの日スペシャル対談「親子で楽しむ鉄道写真」

地域活性化課から

お問い合わせは地域づくり推進室 ☎ (内線262)

犬の登録と狂犬病予防注射実施のお知らせ

狂犬病予防法の定めで、生後91日以上の飼い犬は畜犬登録(1年度限り)、狂犬病予防注射(年1回)が飼い主の方に義務付けられています。
本年度の犬の新規登録、狂犬病

新行政相談委員に盛永さん



任期満了に伴って3月末で退任した稲井孝子さんに代わって、新行政相談委員として7北区、盛永小夜子さんが総務大臣から委嘱され4月から就任しました。
国の行政機関、一部の特殊法人業務に関する相談に応じ、関係機関等との連絡、橋渡しの活動を行います。よろしくお願ひします。

保健福祉課から

福祉は社会福祉室(内線502~504)、健康と食は保健指導室(内線505~507)、高齢者介護は地域包括支援センター(内線508)

保護者の急用、急病にお子さんを預かり

旭川市と東川町など近隣7町が共同で実施している「上川中部子ども緊急さばねっと」は、子供の急病、働くお母さん、お父さんの急な残業、出張など突発的な急用時にお子さんをお預かりするシス

子どもを預かってほしい「利用会員」と、子供を預かる「スタッフ会員」が利用しあうシステムです。

事前に会員登録が必要です。ひとり親家庭などに利用料金の助成もしています。
▼内容
●子供の急病などで保育所に預けられない時の一時預かり ●保護者が急な仕事等での対応できなくなった時保育所などへの送迎、一時預かり ●保護者の急な出張等の宿泊預かり など。
スタッフ会員、利用会員の居宅でお子さんを預かります(子供の病気の状態によっては預かれない場合もあります)。

▼登録
●「利用会員」は町内在住の就業者で、零歳から小学校6年生までの子供を養育している方(登録用紙は郵送で取り寄せ可) ●「スタッフ会員」は町内または旭川市など近郊7市町に住んでいて、育児や保育に理解と熱意があり、子育てや子育て支援活動をしている人(研修後登録)。

▼利用時間、料金
利用会員は、利用料金、スタッフ会員の交通費実費を負担(登録料、会費はなし)
▼預かり
①1時間千円(午前7時半~午

福祉給付金を支給します

21年4月(一部7月)から実施している福祉給付金は、本年度は次の世帯を支給対象として新たに支給します。対象世帯で受給ご希望の方は、必要書類を添えて社会福祉室に申請してください。現在

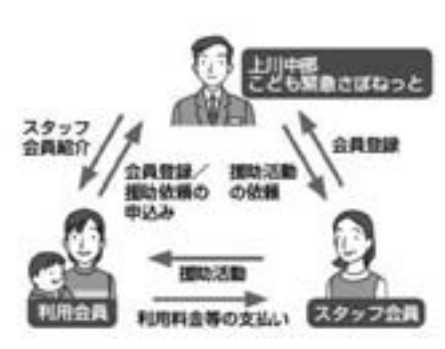

後6時、ひとり親家庭は同200円) ②同千200円(午後6時~同11時、同千240円)
▼宿泊
1万2千円(3歳児以上1万円) ●保育所、学童保育の終了後から翌日の登園・登校時まで(3歳児未満)
お問い合わせは旭川NPOサポートセンター(旭川市2条通8丁目2条ビル3階) ☎ 26-7771 ホームページは <http://potatos.hokkai-net/~asnhp/supponet/>

受給中の方も新たな申請が必要で
す。

▼対象となる世帯

①70歳以上の方だけの生活保
護受給世帯(障害者加算対象世
帯を除く) ②同居する18歳以上
の方全員が市町村民税所得割が
非課税世帯で、高等学校に通学
する児童を養育する世帯(住宅
借入金等特別税額控除等を受け
られている方はその控除前の市
町村民税額)

▼給付金額

●高校に通学する生徒1人に
つき月額8千円
●70歳以上の方が2人以上いる
世帯1世帯につき月額8千円
●70歳以上の単身世帯1世帯に
つき月額4千円

▼申請時に必要なもの

①直近の生活保護決定通知書
(生活保護を受けている方のみ)
②当該年度の市町村民税が所得
割非課税であることを証する書
類(①を添付の場合または22年
1月1日現在世帯全員が本町に
住民票があつた方は不要) ③在
学証明書(高等学校) ④預金通
帳の写し(口座番号等が分かる
面)

▼支給

審査の上支給決定の場合、月
末に口座に振り込みになります。

食事で健康「栄養教室」

不適切な食事、運動不足で起き
る生活習慣病が増加しています。
「自分の健康は自分で守る」を柱
に健康な食事を作ってみましょう。
身近な材料で調理実習します。パ
ランス、味付けなど確認して食
生活を見直しましょう(食生活改
善推進員となる単位を所得できま
す)。

日時 5月20日(金) 午前10時～
午後1時ごろまで

場所 保健福祉センター
対象 町民の方

内容 「食生活チェック・パート
1」、講話、調理実習、試食
(希望者は体脂肪測定できます)
持ち物 筆記具、エプロン、三角
巾(食材費の一部100円負担)

産業振興課から

お問い合わせは ☎(内線181)

大切な緑を守る「林野火災に
気をつけて」

春は乾燥する季節です。季節の
山菜採り、ハイキングなどで森林
に入る時は火の取り扱いに注意し
ましょう。

5月31日まで林野火災強調期間
です。例年乾燥注意報の発令も多
くなり、最も森林火災の発生が懸
念される季節です。貴重な緑を守

るため十分注意しましょう。

都市建設課から

お問い合わせは公共施設管理室
☎(内線240)

くらし楽しくフェスティバルで町
営バス臨時便を運行

5月28日(土)、29日(日)の両
日、キトウシ森林公園で開催のく
らし楽しくフェスティバルに合わ
せて、町営バス臨時便を運行しま
す。

運行区間は「道草館前→キトウ
シ森林公園臨時バス停」間の往復
便です。乗車料金は大人150円
小人70円です。ぜひご利用くださ
い。

便名	道草館前 発	キトウシ森林 公園発
1	9:00	9:10
2	11:00	11:00
3	13:00	13:00
4	15:00 (29日だけ)	15:40

※28日(土)の4便はありません。バスこ
利用の場合は定時便の時間をご確認ください。

教育課から

お問い合わせは教育課 ☎(内線
581)

小西健二奨学金の奨学生を募集

経済的な苦難を乗り越えて大学
などに進学を希望する学生を対象
に「小西健二奨学金」の受け付け
をします。

「小西健二奨学金」制度は、2
009年に亡くなった故小西健二
氏の遺志でスタートすることにな
りました。故人から遺贈を受けた
3千万円を原資に、町の事業予算
を加えて独自の奨学金制度として
運用するものです。

金額 ①短期大学生、高等専門
学校生5万円②大学生10万円
(①②ともに予算の範囲で一
時金)
対象 ①国公立の短期大学、高等
専門学校、大学に在学する学生
であつて経済的に厳しい家庭環
境にあると認められる者②保護
者は1年以上東川町に居住して
いること
締め切り 5月末日(交付申請書
は教育委員会教育課で配布)
申請 対象学生の入学年度(ただ
し高等専門学校生は4年進級年
度)
選考 審議会で選考の上決定

○ポリオ予防接種のお知らせ 保健福祉課

乳幼児のポリオ予防接種を下記の通り行います。お
子さんの体調の良い時に受けましょう。

期 間	5月24日(火)~27日(金)
会 場	町立診療所
時 間	13:00~16:30
対 象 者	生後3~90カ月の乳幼児 41日以上あけて2回飲む
接種間隔	三種混合……………6日以上あける 麻しん・風しん混合 } 27日以上あける BCG ポリオ

○予診票は町立診療所にあります。
○母子手帳、住所の確認をできるものを持参(健康保険
証、乳幼児医療受給者証など)。
○お問い合わせは保健指導室 ☎(内線505、506、507)

幼児センターから

申し込み、お問い合わせ は地
域子育て支援センター(幼児セン
ター内) ☎82-5100

「おちよち教室」お父さんと遊ぼ
うい

仕事で忙しいお父さん、赤ちゃ
んとの遊び方、お困りごとなどを
一緒に解決しましょう。

日時 5月21日(土) 午前10時～
正午

場所 子育て支援センタープレイ
ルーム

募集 15組程度(要予約)
対象 零歳児のお子さんとお父さ
ん・お母さん

内容 赤ちゃん体操、おもちゃつ
くり(靴下人形)、先輩お父さ
んを囲んで交流会もあります。
持ち物 婦人用ソックス(1足)

「ふれ愛の郷」見学会

旭川福祉専門学校敷地内に設置
している地域生活支援センター
「ふれ愛の郷」の見学会を行いま
す。

同施設は専門学校保育科の学生
と一緒に、親子が自由に遊べるス
ペースがあります。見学を兼ねて
遊びに行きましょう。大型バスで
送迎します。幼児センター正面玄
関前にお集まりください。

日時 5月19日(木) 午前10時～
正午

場所 地域生活支援センターふれ
愛の郷(東川町進化台)

募集 15組程度(要予約)
対象 家庭の親子

子育て講座「陶芸教室」のお知らせ

毎年好評の「陶芸教室」です。
お子さんの育児から開放されてお
母さんの時間を過ごしましょう。
育児の情報交換の場としてもどう
ぞ。

日時 5月27日(金) 午前10時～
正午

場所 子育て支援センタープレイ
ルーム

募集 10~15組程度(要予約) 5
月2日から先着順、託児あり)

対象 家庭の親子
内容 陶器のお皿制作
講師 滝本宣博さんご夫婦(理創
夢工房)

「一緒に考えよう」

今回は「トイレトレーニング」
についてみなさんと一緒に交流し
ましょう。

日時 5月12日(木) 午前10時～
正午
場所 子育て支援センタープレイ



大雪消防組合から

お問い合わせは、東消防署 ☎
(代表) 83-0119

もう付いてますか? 住宅火災警
報器

現在お住まいのすべての住宅は
火災警報器を設置する義務化制度
がスタートします(6月から)。
東消防署管内では、火災警報器を
設置していたために早期発見につ
ながって大事に至らなかつた事例
も出ています。就寝中の火災から
の逃げ遅れを防ぐため必ず設置し
ましょう。

設置する場所は、住宅内のすべ
ての寝室、階段の踊り場(2階以
上に寝室がある場合)。

金額 ①短期大学生、高等専門
学校生5万円②大学生10万円
(①②ともに予算の範囲で一
時金)

対象 ①国公立の短期大学、高等
専門学校、大学に在学する学生
であつて経済的に厳しい家庭環
境にあると認められる者②保護
者は1年以上東川町に居住して
いること

締め切り 5月末日(交付申請書
は教育委員会教育課で配布)

申請 対象学生の入学年度(ただ
し高等専門学校生は4年進級年
度)
選考 審議会で選考の上決定

住宅用火災警報器、消火器の販
売、点検と称して、高い価格で売
りつけ、強引に販売する訪問販売
業者が絶えません。「火災警報器
を設置しなければならぬ」とそ
の場で購入を強制してくる悪質業
者にご注意ください。

病院と患者搬送の問い合わせは
消防署の代表電話へ

「119番」は火災、救急時の
緊急対応用の専用回線です。「重
大事故の発生時に回線がつかなら
ない」「照会電話への案内対応で
緊急通報への素早い対応をできな
い」「タクシー代わりに救急車を
利用するケースがあるため、緊急
時に搬送対応できない」などと重
大な支障が発生しています。

最近「119番」で当番病院を
問い合わせる電話が急増しています。
対応時の業務に支障が出ています。
「休日や夜間どここの病院に行つた
らいいかわからない」など、休日
・夜間当番病院、一般のお問い合
わせは東消防署の代表電話をご利
用ください。

病気、けが、入院、通院などで
交通手段が必要な場合、民間の患
者搬送サービス(有料)をご利用
ください。旭川市消防本部認定の
民間事業所をご紹介します。
休日・救急当番病院の照会は次
のところへ。各社の新聞(朝刊)

にも掲載されています。
北海道救急医療・広域災害情報
システムは ☎0120-200-8
699、☎011-221-86
99(携帯電話から)、インタ
ネットURLは
http://www.qqpref.hokkaido.jp/q
q/qd01.asp

東川5分団車が新しくなりま
した



東川消防団第5分団の消防ポン
プ自動車「東湧」が更新になり、
2月15日から運用になっています。
ハイルーフィキャビンの4輪駆動
低床ボディで、機動力が格段に
アップしました。最新の装備を搭
載して消火能力も大幅に増強され
ました。地域を守る要として今ま
で以上に活躍できるようになりま
した。

消防団員の異動

大雪消防組合東川消防団
昇格(4月1日)
樽井功(第4分団分団長)▼高橋大(同副分団長)▼畑中貴樹(同部長)▼牧清隆(同班長)▼矢澤 睦(第五分団班長)入団(4月1日)
高橋利文(第2分団分団員)▼藤川貴康(第4分団分団員)▼樽井将人(同同)
退団(3月31日)
鈴木佳苗(団本部女性部員)
▼藤川由一(第4分団分団長)▼松井照樹(第5分団班長)

「新1年生」と商工会女性部から寄付

教育課
3月25日、東川町商工会女性部(宮崎明美部長)から新1年生の入学お祝いとして教育委員会に現金の寄付がありました。
町内の小学校で新1年生の教材購入費用などとして活用します。ありがとうございました。

児童の交通安全に「さぎのマスコット」を寄贈

教育課
4月4日、西町3、三上真佐子さんが新1年生のために「さぎのマスコット」を寄贈しました。



マスコットを手づくりして町に寄贈いただきました。
「交通安全のお守りに」と町内各小学校の新1年生全員に配布しました。ありがとうございました。

韓国・ヨンウォル郡の職員が東日本大震災に義援金



東川町と韓国ヨンウォル郡が文化交流協定を締結(昨年11月5日、農村環境改善センター)
昨年写真文化を通して友好交流がスタートした韓国カンウォ

ンドウ(江原道)ヨンウォル(寧越)郡の職員の皆さんが、東日本大震災で被災した日本の被災者のために義援金を集めて日本に送金支援してくれました。3月30日、パク・ソンギョ(朴善圭)郡主から松岡市町長に届いたeメールによると、その額は654万5千ウォンにもなったということです(100ウォンは8円4月19日現在)。

郡職員、郡の女性団体から支援金を募り、韓国外交通商部を通して被災地に送ったそうです。
以下、パク郡主から届いた文面の全文訳は次のとおりです。
『尊敬する松岡市町長様
先日の返信、確かに受け取りました。貴町は無事とお聞きし、幸甚に存じます。
いまだ被害地域は、困難が続いているようです。一日も早く困難が解消されるよう期待しています。日本市民社会の驚くべき底力、これを裏付ける日本の経済力、技術力は十分に復活できるものと思えます。
もう一度、このたびの惨事によって被害を受けた方々に対して、痛みを共にしながら、私たちの郡傘下の公務員551名と女性団体から654万5千ウォンを募金しました。韓国外交通商部を通して伝達するようにします。被害

を受けられた地域住民支援と復旧にお使いくださることを期待します。そして私たちの温かい気持ちも代わりに伝えてくださるようお願いいたします。
貴町の限らない発展をお祈りします。
大韓民国江原道寧越郡守 朴善圭

夜間に子供の相談で困ったら「小児救急電話」

上川総合振興局
夜間お子さんに起きた突然の事故、けが、病気で困りの時は「小児救急電話」にお電話ください。
「子供が急病になった」「子供が急に発熱してどうしていいかわからない」など、小児救急で困ったら☎011-231-1599(午後7時から同11時)、プッシュ電話回線、携帯電話からは短縮ダイヤル「#8000」番。医師、看護師がお子さんの病気が、看護師がお子さんの病気が、さまざまな相談に電話でお答えします(緊急電話相談です。育児相談は対象ではありません)。相談日は毎日(日、祝祭日、年末年始も対応します)。

調理師試験を実施します 上川保健所
東川町など上川管内中央部9町にお住まいの方を対象として23年度調理師試験を実施します。日時 8月31日(水)午後1時半から
会場 旭川市内(受験票で通知)受験資格 5月27日現在で調理の仕事に2年以上従事している者
願書の配布 上川保健所で配布
お問い合わせ 健康推進課健康増進係(旭川市永山6条19丁目、上川合同庁舎内) ☎(直通) 46-5988

「東川もりりり隊」S隊員募集

NPO法人ねおす
下草刈りをして森を育てたり、自然観察などで森とかわる活動をする「東川もりりり隊」の参加者を募集します。
年度内7回程度の活動を計画しています。①キトウシ山清掃としたけのホダ木づくり(5月22日)②林内観察と野草の住むところづくり(6月12日)③しらかば林のお手入れ(8月20日)④風倒木処理と「ドラム缶で炭焼き釜づくり」(9月18日)⑤ツタウルシの撤去と「ドラム缶で炭焼き」(10月22、23日)⑥炭の性質とエネルギー「炭を使うて野外科理」(11月12日)の

予定です。
募集 中学生以上
定員 各回20人(全回の一括申し込み可)
参加費 無料
申し込み・お問い合わせ NPO法人ねおす ☎82-6500

「岐登牛山花ごよみ」ができました

NPO法人ねおす
NPO(非営利特定活動)法人ねおす・大雪山自然学校は、キトウシ森林公園の中で咲く季節の代表的な花々を紹介しているリーフレット「岐登牛山花ごよみ」を作りました。
A4版印刷で2ページ相当(3つ折りレイアウト)。キトウシ山(標高456m)で咲く花々の中から、代表的な13種の花をカラー写真で紹介しています。4〜9月までのシーズン中、観察しやすく特徴的な40種の開花期と公園内の代表的な観察ポイントも分かりやすく表記しました。



ウンロードして利用可能。森の散策の時に活用ください。
お問い合わせはNPO法人ねおす ☎82-6500

北のめぐみ愛食応援団の募集

北海道農政部
企業、団体、グループ(3人以上)の皆さん、「北のめぐみ愛食応援団」に登録することができま

す。
北海道では、地元で取れたものを地元で消費する地産地消、食の安全や大切さを学ぶ食育、北海道にあったスローフード運動を推進する「愛食運動」を展開しています。

申請は上川総合振興局へ。お問い合わせは北海道農政部長の安全推進局食品政策課 ☎011-231-4111(内線27-666)

平成22年度 日本赤十字社東川町分区収支決算書

<収入の部>

科目	予算額(円)	決算額(円)	比較増減(円)	備考
繰越金	72,063	72,063	0	前年度繰越
配分金	110,000	121,520	11,520	赤十字奉仕団運営助成金 20,000円 分区交付金 98,400円 日赤奉仕団研修会交通費 3,120円
社費	1,000,000	940,500	△ 59,500	
雑入	937	33	△ 904	預金利息
合計	1,183,000	1,134,116	△ 48,884	

<支出の部>

科目	予算額(円)	決算額(円)	比較増減(円)	備考
事業費	1,100,000	1,040,500	△ 59,500	社費 940,500円 赤十字奉仕団助成金 100,000円
旅費	33,000	28,980	△ 4,020	上川支庁地区委員会総会・研修会等 赤十字奉仕団中級研修会 中央ブロック委員会研修会
事務費	30,000	30,890	890	分区関係事務消耗品 振込手数料等
災害援助	10,000	0	△ 10,000	
予備費	10,000	0	△ 10,000	
合計	1,183,000	1,100,370	△ 82,630	

(収入)	(支出)	(繰越金)
1,134,116円	- 1,100,370円	= 33,746円

○赤十字は、あなたの善意が支えます。

赤十字は、明るく住みよい平和な社会を築きあげるため血液事業の推進や国内外の災害時の医療救護・救護物資や義援金の贈呈など、いろいろな事業を行い、世界の平和と福祉に役立つ活動しています。その活動を支えているのが、善意による社資(社員)と寄付金、そして労力を提供する多くの奉仕者です。平成22年度の東川町分区の決算書は、次のとおりですので今後とも、ご理解とご協力をお願い致します。

日赤赤十字社東川町分区 分区長 松岡市郎
東川町長

稲井さんに総務大臣感謝状



今年3月末まで行政相談委員として長く務めた11区、稲井孝子さんが総務大臣感謝状を受けました。4月11日、北海道管区行政評価局旭川行政評価分室の松岡龍一監視官が来庁し、役場で片山善博総務大臣からの感謝状授賞伝達を行いました。

稲井さんは2005(平成17)年4月から3期6年間、相談委員を務め、町内の皆さんの行政相談に貢献しました。

Wacca(わか)スイーツ企画で特製ソフト

観光活性化雇用創造協議会 東川町観光活性化雇用創造協議会(藤田裕三会長)発行の春の観光案内パンフレット「Wacca(わか) 甘い誘惑」号(A4版3つ折り、無料)で、期間限定のスイーツ企画が新登場。

町内のスイーツ店紹介特集です。お食事とカフェのお店8店舗のイチ押しスイーツを紹介。番外編として天人峡、旭岳温泉も登場しています。

今回はスイーツ企画のおまけ付き。記事中7軒のお店で買い物をしてお店の認定シール3枚を集めると、道草館で販売中のソフトクリームメニュー中、春にちなんで「桜スベシヤル」ソフトを選べます。一般では非売品のWacca限定企画商品!(3枚で1個、6月末までになくなったら終了です)

ピアノ&サックス春のライブ

叢舎 ジャズブレイヤーの板橋文夫(ピアノ)、川嶋哲郎(テナーサックス)2人の「春のライブ・ピアノ&サックスデュオ」コンサートを開催します。

日時 5月21日(土)午後7時から(午後6時半開場)
場所 叢舎(西10号北46)
入場料 3千円(前売り限定)
申し込み・お問い合わせ 叢舎の澤田さん ☎82-4416、木工駄々の岡崎さん ☎82-4588

アルパカのかわいいしぐさが写真展で初登場

ビバ・アルパカ牧場 剣淵町の旧ビバカラススキー場

お問い合わせは旭川労働基準監督署(旭川市宮前通東4155) ☎(代表) 35-5901、ハローワーク旭川(旭川市春光町10) ☎(代表) 51-0176

歴代「スピグラ」寄付の倉石さんに感謝状



歴代の「スピードグラフィック」写真機(以下スピグラ)など、20世紀の写真の歴史を物語る希少な所蔵コレクションを寄贈していた茨城県銚田市汲上、倉石靉(かおる)さん(73)に対して町は感謝状を贈りました。

4月18日、寄贈コレクション整理のために来町したのに合わせて松岡市郎町長が感謝状を贈りました。

「写真の歴史を保存できるのは

に開設したビバ・アルパカ牧場(剣淵町東町3733)は、道の駅道草館で写真展「VIVAアルパカ牧場物語」を開きます。7頭のかわいいしぐさ、牧場の四季を23枚のカラー写真で紹介いたします。

入場 無料
お問い合わせ ビバ・アルパカ牧場 ☎0165-34-3911
6月は外国人労働者問題の啓発月間です

国内の外国人労働者の方は、社会保険に未加入で適正な労働条件が確保されていないなど、不適正

北海道知事選挙及び北海道議会議員選挙投票結果

北海道知事選挙、北海道議会議員選挙が4月10日(日)に行われました。同日午後9時から役場大会議室で即日開票作業が行われ、同9時30分に町内開票結果が確定しました。東川町の投票結果をお知らせします。

北海道知事選挙は、前回選挙(平成19年)の投票率63.33%を9.64ポイント下回って53.69%となり、前回より大幅に投票率が下がりました。北海道議会議員選挙は、定数3人(上川管内)に対して立候補届け出者が現職3人だったため無投票となりました。各候補者の得票結果は次のとおりです。

投票率 北海道知事選挙 53.69%
北海道議会議員選挙 無投票

<北海道知事選挙投票結果>

区分	当日選挙人名簿登録者(人)	当日有権者(人)	投票者(人)	棄権者(人)	投票率(%)
男	3,013	2,957	1,642	1,315	55.53
女	3,358	3,305	1,720	1,585	52.04
計	6,371	6,262	3,362	2,900	53.69

<北海道知事選挙投票結果>

当・落	候補者氏名(届け出番号順)	年齢	党派	東川町開票区得票数(票)	全道得票数(票)
	かつや 忠	60	無所属	105	92,491
	宮内 さとし	48	無所属	201	176,544
当	高橋 はるみ	57	無所属	2,353	1,848,504
	木村 としあき	50	無所属	678	544,319

【知事】 上川総合振興局所管区域

当・落	候補者氏名(届け出番号順)	年齢	党派	東川町開票区得票数(票)	全道得票数(票)
当	本間 勲	66	無所属	無投票	無投票
当	たけうち 英順	51	無所属	無投票	無投票
当	北口 ゆうこう	54	無所属	無投票	無投票

◎歳からのおはなし会

にちじ：5月26日(木) 午前10時半~同11時半
ばしょ：文化交流館絵本ルーム

年齢に関係なく、どなたでも参加OK! 読み聞かせのほか、手遊び、簡単な工作をします。みんなで楽しく遊びましょう。(申し込み不要、会費はありません)

お問い合わせ 「おはなしの会ピピ」三上さん ☎82-2809



社協だより

温かい善意ありがとうございます

3月16日から4月15日までに社会福祉事業にご寄付をいただきました方は、次のとおりです。

《香典の返礼にかえて》

17区西町 水上千代子様
26区 井内 博子様
東町2丁目 久保 尚義様
東倉沼区 立石 睦夫様

今月のくらしの相談日

相談日を設けて毎月第3木曜日午後1時半から同4時まで社協相談室で開いています。今月の相談日と相談員は次のとおりです。

5月19日 盛永小夜子

公営住宅の入居者募集 定住促進課

募集戸数	1戸	受付期間	5月2日(月)~11日(水)	申込先	住まい室 ☎82-2111 (内線117)
必要書類	1.入居申込書 2.住宅等状況申告書 3.所得証明書 4.納税証明書 5.住民票 6.その他 7.印鑑				
募集团地	西団地A4(北町2丁目6番)RC2階建て(H18年) タイプ 3LDK(2階西側) 家賃 26,600円~ リース料 6,510円 ユニットバス、オール電化、物置・駐車場1台分、ペット不可、共同ポンプ、共同電灯				
資格	同居する親族がいる方(原則4人以上の世帯)、世帯の収入金額が月額15万8千円以下、税金等の滞納がないこと				
選考方法	公営住宅等入居者選考委員会で入居資格、住宅困窮度合等を審査、検討し決定します				
連帯保証人	入居者と同等以上の所得金額のある方2名(保証人がいない場合は入居決定取り消しとなります)				
入居期限	5月末(期限内入居が要件)		敷金	家賃の3カ月分	

各種大会成績

【バレーボール】

旭川家庭婦人バレーボール連盟交流試合(4月10日・B&G東川海洋センター)
▼たんぽぽ ②ひがしかわ

【スキー】

第32回旭川スキー連盟会長杯大回転競技大会(3月27日・サンプラゼントパーク)

◇女子

▼小学3・4年 ③松井芽(東川大雪スキー少年団)
▼同5・6年 ①杉本星歌(同)③袴田悠梨子(同)

東川町文化ギャラリー展示案内

東町1丁目19-8 ☎82-4700

○5月17日(火)まで
・広田 泉 写真展「東川鉄道」



5月18日(水)は作品入れ替えのため休館

○5月19日(木)~6月2日(木)
・四季の彩り2011
・第15回フォーラム東川塾写真展



子育てチャンネル

わが子と一緒に過ごした幼児センター「子育て支援センター」の1年間を小林恵子さん、古高李奈さん親子に振り返っていただきました。

「東川に来て良かった〜！」

大阪から東川に来てもうすぐ4年が経ちます。泰晴が生まれてから知り合いもいなくなりました。引きこもりがちになり、出掛けるのはスーパーマーケットへの買い物のみ。実家の母へ毎日電話をする日々でした。

そんな生活に変化が訪れたのは3カ月健診の時。坂東（ひとみ）先生や神田（貴子）先生が「支援センターに出ておいで」と声をかけてくださったことでした。私達を他のお母さんに紹介していただき、それ以降だんだんと人とのつながりが広がっていきま

した。泰晴との日々は慌ただしく過ぎ、「あつ」という間に2歳になったように思います。2歳を過ぎ突然言葉が出だし、意思をはっきり伝えるように

なりました。

最近の趣味は、電車、バス、エレベーターなど。「がたんごとん乗りたい」「かっくん、かっくん、かっくん」「ピッ」。このフレーズを言わない日はありません。まちまで電車を見に行ったり、ひと駅電車に乗せたり…。

エレベーターを発見すると一目散に駆け寄り、引き止めると爆発的な声が…。今の悩みは、このまま彼の意思を尊重させてしまつていいのだろうか、ということです。

「今一番かわいい」と言われ、親ばかりですが、それを痛切に感じるこの時期に仕事を始めることにしました。

大泣きする泰晴を預ける瞬間はとても切ないですが、その中でも彼の成長が垣間見え、頼もしく思える時もあります。東川での出会いのきっかけを作ってくれた支援センター、先生方、出会ったお母さんに本当に感謝しています。ありがとうございました。

泰晴2歳、小林恵子

「この1年を振り返って」

私が東川に来てから今年で2年目に入ります。慣れない土地での生活も、今ではだいぶ慣れてきました。

息子が生まれて3カ月が経つたころ、乳児健診へ行き、そこで先生が支援センターのことを教えてくれて、

よちよち教室に初めて行きま

した。最初は行くのがとても不安でたまりませんでした。でも「いつも家

に居て子どもと煮詰まるより、行って少しでも気持ちになれたらいいな」と思い行ってみました。

みんな親切で、育児に悩んでいることなど相談に乗ってくれるし、なにより一番良かったのは、子どもが楽しそうにしていたことです。それ以降月に1度のよちよち教室へ行くようになり、気分転換を

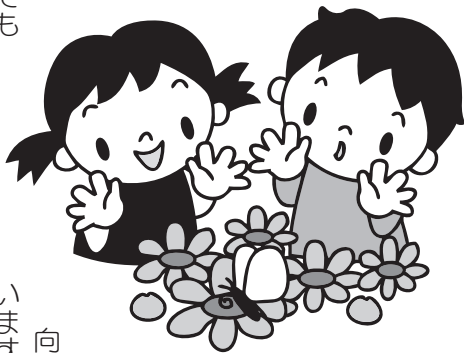

しています。自宅ですと子どもと2人で居るとやっぱり煮詰まるので、センターに行く子どもも友だちと遊び、私もストレス発散になって良い場所だと思っています。

息子は最近1歳になって歩くようになりました。どこでもよちよち歩くので目が離せ

ません。「夏になったららもつと大変になるんだらうなあ」と思うと、

うれしいけれど「はあつ」って感じます。今は卒乳に

向けて頑張っています！でもなかなか思うように進みません。

おっぱいをあげられるのも残りわずか。一日一日大切にしていきたいです。最後に1年間ありがとうございました。

陽斗1歳、古高李奈

東川町保健師担当地区割り図

こんにちは 保健師です

日ごろ皆さまの心と体の健康をサポートしている保健師の地区別担当が変わりました。子育て、病気の療養などと併せて、5人が健康全般のご相談にお答えします。

ながおちえみ
長尾千恵美
■担当区/
6西、6東、7南、10、11、
12、17、17西町、18

すずき ちひろ
鈴木千紘
■担当区/
13北、13南、14、15、
16西、16東、22、23、
東倉沼、東雲、上岐登
牛、西、西町2～3丁目

ただゆきこ
多田由起子
■担当区/
21、25、26、27、28、
29、東町1～3丁目、
南町1～3丁目

どうまえ みほ
堂前美帆 (写真左)
なみがた せいこ
波潟聖子 (写真右)
■担当区/
30、31、32、33、34、
35、北町2～3丁目、
1、2東、2西、3、4南、
新栄、5南、5北、7北、
8、9

新人です。よろしくお願ひします。

こんにちは 地域包括支援センターです



澤崎勇気



阿部秀司

住み慣れた環境で住みやすい生活をしていただくため、高齢者の皆さんからのご相談にお答えします。保健福祉センターの窓口、電話に限らず、ご希望の場合はご家庭への訪問にもお応えします。

こんにちは 栄養士です



栄養士
中村弘美

生活改善のための栄養相談は栄養士がお答えします。毎月栄養教室も開いています。お気軽にお越しください。

保健相談室・電話相談を毎日開設しています



保健相談室・電話相談 月～金曜日の毎日（日・祝日を除く）

時間 午前8時半～午後5時15分

担当 保健師、栄養士（相談内容によって）

内容 ○健康相談（子育て、健康づくり、疾病予防、服薬、病気療養など）
○血圧や体脂肪の測定、食生活や食事療法
○母子健康手帳の発行、妊婦受診券の交付
○離乳食や子どもの発達や病気、子育て全般 など

☎82-2111（保健福祉課保健指導室）まで

5月 May

保健カレンダー

お問い合わせ

●保健福祉課保健指導室 ☎82-2111

【5月分】

13日(金) ごっくん教室 **申し込み制** 13:00~14:00
乳幼児健診 13:15~
(通知者以外は14:30~)

20日(金) 栄養教室 10:00~13:00

24日(火) ~27日(金) ポリオ予防接種 (町立診療所)

25日(水) 1歳6カ月児健診 12:30~

※会場は保健福祉センターです！

【6月分】

8日(水) もぐもぐ教室
乳幼児健診

16日(木) 旭川がん検診センター送迎検診

17日(金) じっくり子育て相談

21日(火) 栄養教室

24日(金)、27日(月)、28日(火) 厚生病院がん検診・特定健診

30日(木) 3歳児健診

<地域子育て支援センター>

申し込み・お問い合わせ
地域子育て支援センター (☎82-5100)

<親子遊び体験教室> **予約制**
6日(金) テーマ「1・2歳児さん絵の具遊び」…10:00~11:30

<遊びの広場>
毎週月、火、水曜日プレイルーム開放… 9:00~12:00
2、9、10、11、16、17、18、23、24、25、30、31日
★17日(火)は午後開放(対象年齢0~1歳)…13:00~15:00

※会場は幼児センターです！

<共生サロンこころん>

お問い合わせ
NPO法人こころんく東川 (東町1丁目) ☎82-2666

13日(金) 健康体操 (荒川由佳理さん) 10:00~11:00
申し込み制

24日(火) こころん研修会 (大友愛美さん) 10:00~11:30
申し込み制

27日(金) 健康体操 (荒川由佳理さん) 10:00~11:00
申し込み制

サロンスペースの一般利用を承っています(月~土曜日
の9:00~17:00)
館内の利用予定(貸館、障がい者支援など)は、館内掲
示、電話でご確認ください。

おいしい手料理

春一番に路肩などにたくさん顔を出している身近な
フキノトウを食材に使用して、風味たっぷりの山野
草・春の簡単料理をご紹介します。

【フキノトウのみそ和え】

<材料> (3~4人前)
●フキノトウ…約30g (7個程度)
●サラダ油…大さじ3
●みそ(麦みそで可)…100g
●砂糖(白砂糖で可)…50g



<作り方>

- ①フキノトウは水洗いの後小さくザク切りし、サラダ油を敷いた手鍋に、中火で約30秒間熱する(あく、苦味を取る準備段階です。鍋はテフロン加工を施してあるもの、アルミ鍋を使用しましょう。鉄鍋を使うと、熱しているうちに全体が黒ずんでしまいます)。
- ②みそ、砂糖をなべに加え、中火で約3分間練り上げる。
- ③春らしい小皿に盛り付けて完成。

【おまけ】

1. みそと砂糖は、「2:1」の割合で中火にかけて練り上げておくと、基本の万能みそになります。
和からしを加えて「練りからしみそ」、酢を加えると「酢みそ」に早変わり。田楽みそ、ぬた酢あえなどに応用できます。
2. フキノトウは冷凍が効くので、旬の時期に採取しておけば長く楽しめます。そのままつぶらにしてもおいしく、ゆでてあく抜きしたものを薄めのそば汁でいただいても美味。なまのみそ汁にばっと放すとミョウガのように独特の風味が絶妙です。

フキノトウはどこでも見かける野草です。野草独特の風味を楽しみましょう。

キトウシ高原ホテル料理長 富塚 守さん

【食べて健康・豆知識】

旬の野菜や魚を食べることが免疫力を高めたり抵抗力をつけたり、丈夫な体づくりにつながっていきます。

山菜や野草がおいしくなる春には「苦味を盛れ」といわれてきました。芽吹く時期には苦味のあるものを食べ、冬の間にたまった老廃物を出してビタミン、ミネラルを取り入れようという知恵です。

フキノトウはつぼみの部分にあたり、この花が咲いた後には地下茎から伸びる葉(ふき)が出てきます。カリウムを豊富に含んでおり、塩分(ナトリウム)を体から排泄する役割があります。高血圧の方には効果があります。

(保健福祉課栄養士 中村弘美)

東川町行政事務機構図

平成23年5月1日現在

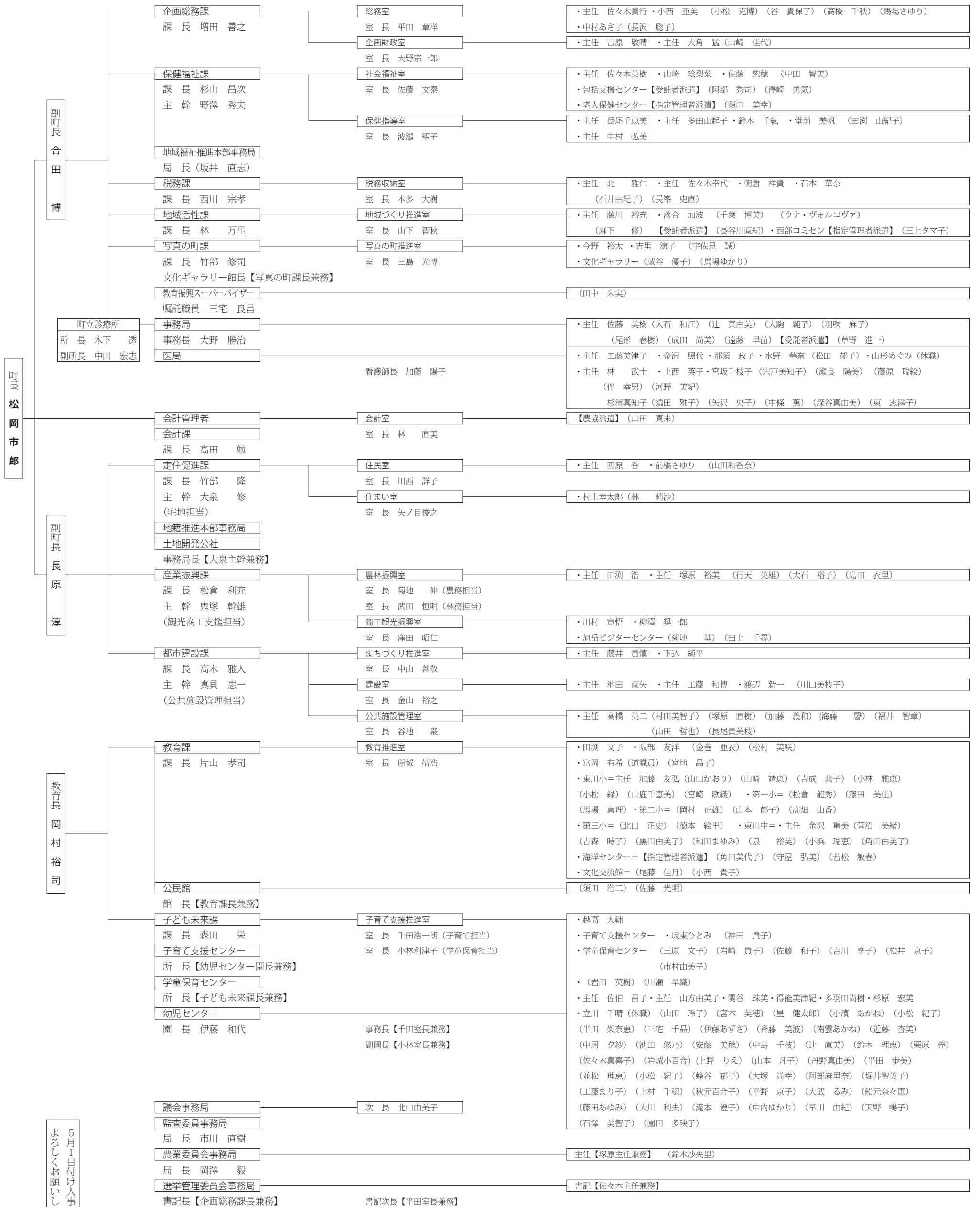

【公益法人等派遣】
東川町社会福祉協議会 事務局長 野澤 秀夫
㈱東川振興公社 統括部長 高明 明文
上川広域滞納整理機構 事務局長 佐々木正樹

【研修派遣】
内閣府 竹田 慶介

【大雪消防組合】 TEL 83-0119
消防本部 課長 渡辺 泰道
東消防署 署長 折原 雄二
副署長 伊藤 善啓
管理官 早勢 正嗣

【大雪地区広域連合派遣】 TEL 82-3697
事務局長 菅沼 輝男 中村 志穂
主任 才川 健一 村中 豪
主任 松尾 和宏 (鹿島 理絵)
主任 橋本 達也 (水本 智美)
西本 哲史 (佐藤美希子)
高石 大地 レセプト (松友留美子)
成澤 公紀 レセプト (成田 裕子)
吉原 璃紗